盛京時報

丁卯陰歷五月初八日
昭和二年六月七日
中日祀祝大典休刊

◎本報價目◎ 每張現洋五分 每月現大洋八角 ▲外埠連郵價目 每月現大洋九角五分 半年現大洋五圓貳角 全年現大洋拾圓 ▲告白刊資 一行五號字十五字起碼刊資一日每行現大洋壹圓長期另議

發行人 宮川貫作　編輯人 菊池貞二　印刷人 石原庄太郎　發行所 盛京時報社　盛京時報支社　盛京時報支社

時論　罪等

客有自武漢來者。謂黨政府之所以入人罪者凡三等。假革命罪最重。不革命次之。反革命又次之。此言未知其審。姑即其說而譯釋之。反革命敵也。不革命非敵非友。然可以爲友。亦可以爲敵。假革命則敵而友。友而敵者也。三者皆所不赦。而治敵之罪獨輕。其分別裁量。心竊嘆其精碻。以爲此律。可以衡人。可以立己。於革命然。於萬事亦無不然。

假革命之罪。浮於不革命與反革命。此理易曉。而其實難辨。若而人者。本不革命。或本反革命。以避害或趨利之故。一旦加入革命。其激昂慷慨。直欲突過向來革命向不反對革命者。夫誰知其假。及知其假。若而人者。又已不革命。或又已反革命矣。顧其罪雖終於不革命或反革命而止。而其反覆之情。特爲可惡。故罪在第一。不革命之罪。何以輕於假革命而重於反革命。蓋不革命則眞意未可知。尙有反覆餘地。至反革命斯無復能反覆矣。罪雖三等。義實一貫。此於律爲奇創。而於理則極精到。吾之所重有感者。國人於心所不欲。每依違無所表示。萬事敗壞。率由於此。倘援此律之義。所以罪「不」者。甚於罪「反」。雖涉矯枉過正之嫌。亦未始非補偏救弊之道。國人而果輕於罪「反」。庶幾其有容。國人而果重於罪「不」。庶幾其有勇。

革命與反革命。并是積極作用。不革命獨是消極作用。此消極作用。對革命言。曰不革命。對反革命言。亦可曰不反革命。今國人喜言革命。而不革命者實居多數。此等不革命者。必作不反革命解。而後革命之理由。始爲充足。以爲此國民心理所同也。乃今之言曰。不革命即是反革命。令人已無迴翔餘地。茲更進一步。謂不革命之罪。又過於反革命。當恐出人意想以外。實則理極尋常。任舉一事。俱足相明。譬諸學子。罷課停考。其決然主張。與毅然反對者。率居少數。多數不上課不預考者。大都無主張之決心。亦無反對之勇氣者也。狡黠者或已事前請假。怯懦者或又悄地聲明。父兄嘉其穩健。師友諒其循謹。而在主張罷工者。團結爲之不堅。反對罷課者。聲勢因而不壯。罷課而成。反對者不堪其辱。罷課而不成。主張者獨蒙其咎。自身立於無過之地。良友卒無兩全之道。學校風紀。青年品格。冥々之中。相與敗壞。而不可收拾。苟欲滌除弊俗。長養善性。凡事之興。務使學子。正反兩面。任擇其一。光明磊落。盡情攄寫。事前含混。事後反覆。教師允當施以嚴罰。本人尤宜視爲奇恥。此士林之公論。亦學子之福音也。今之主張嚴懲不革命者。其用意亦正類此。而事前請假者有人。悄地聲明者有人。又未知世人將何以應之也。

凡正反兩派主張。能同時并立。必各有其存在理由。既有其存在理由。則不能任意取消可知。微特我不能任意取消人之主張。即人亦不能自行任意取消其主張。故反對之主張。可以排斥。可以攻擊。可以戰勝。要不能不聽其存在。且有時借以自警。用以自濟。故相反者亦未始不能相容。共和國家而有帝制黨。資本主義國家而有社會黨。悉此道也。革命與反革命。雖若背道而馳。實亦相倚而立。無革命自無所謂反革命。無反革命。亦不復成其爲革命矣。是有革命。即應有反革命。既有反革命。又必欲去其主張。人亦終於不革命或假革命而已。半世以來。革命無成。良由於此。今國人漸悟其非。於不革命與反革命。頗致辨別。則其所以處之之道。應有異於往日。人亦各自光明磊落。盡情攄寫可耳。無復默然自以爲得計也。

各國共同保護京津外僑
努力北京與海濱之交通
芳澤公使前日之談話

京訊云。芳澤公使前日於與日記者團之會見。大要發表談話如次。余之歸朝。因政府之命令。一時中止出發幾時將再見何等命令。擬俟有命令。再決定出發。會議大約行將展期。突然被命展期出發之理由。係爲中國時局之故。延期後之形勢。雖未能抱樂觀。然亦不能斷言何事。余對于京津間之治安問題。下悲觀八分樂觀二分之觀察。京津間各國之增兵。非另由各國作成協定而增兵。乃各國各自本於自己之決斷而爲之。至關于北京天津之治安。外人生命財產之保護。諒須由各國共同爲之。關于各國之增兵。美國現在是否在輸送中。不得而知。增兵說諒係事實。義國已將駐滬軍隊。開始向京津方面輸送之說亦無所聞。又英國自威海衛調一千兵赴北京方面之說亦無所知。而英國或增兵。抑未可知。日本亦因形勢而增兵。抑未可知。爲維持北京天津間爲保護外國僑民。就保護北京與海濱間之交通。自當預爲考慮。故各國決以現在駐屯之兵力及應行增派之兵。於力之所及。努力爲之。余對此亦務爲努力爲之。美國政府命北京美國使館。臨時還於海岸地帶之說。尙無所聞。然數日前有一風說。謂某國此時將使館軍隊撤退他地爲得策云云。確係事實。然余確信截至今日。任何國公使館軍隊。均無行將撤退之事。交民巷之防備。現在於各國公使團之下。有隊長會議。而當其責任。尙無各國防備委員會之組織。余對于北京之日本婦孺。雖未決意也。關于殘留之人。但任意退去。乃隨心勸告其退去。依保護而使其安居便佳。此余之方針。當努力爲之。關于山東出兵與張作霖氏顧維鈞氏會見之內容。不能言明。張氏之意見表示。非係所謂「不滿」之程度。而與顧氏間亦爲相當之議論。

報載外交部將有提出抗議之說。而刻尚未接到抗議。對於山東出兵。中國方面。有多少反對。自不得已勸告。對於南北兩軍當局。因有作努力勸告。其以北京爲非交戰區域之想者。然在外國公使團尙未作此等行動。與其爲因其少成功。寧謂未達其時機。南北兩軍當局容納此勸告而實行之固甚善。然中國之態度若謂自國於自國之內而戰爭係自由。則亦無法。故各國不可不依自力而講適當之手段。

新詩
◇慘笑之夢痕
（于駿廈）

△
夢碎了、遺下鮮紅與愉黑的最後之慘笑、
晨曦裏散髮覆面醉吟慘刻不再的今宵、
你知道、你知道、姑娘、
我老了、
壯麗的希望之寶殿倘遂遼。

△
在夢裏我以五千年人類之悲哀而歌唱、
以寶劍刺殺了命運、孤宿於山之幕帳、
你知道、你知道、姑娘、
我徬徨、
對着古老世紀蒼灰的月光。

△
在夢裡上帝慘射毒熱之銀光使我懺悔、
無數悲醜的天使將我慘殺了投於山壑、
你知道、你知道、姑娘、
我流淚、
當生與死之搾門無路可歸。

△
今、黎明的天色使我見黑影中獰笑之神、
夢境內的勇武與怯弱化爲骷髏之屍身、
你知道、你知道、姑娘、
我哀吟、
生與夢聯舞的閃動之光陰。

△
呵、今天、何幸又來野鄰之蒸碎暢飲紅酒、
醉了、以慘笑與長盱獻你綴飾殘幕之閑、
你知道、你知道、姑娘、
我淒愁、
去了、未知葉落時誰來葉頭！

△
歌唱了、以殘留的青春歌出深心之愚弔、
任花開花落如往日之飄泊一切都忘掉、
你知道、你知道、姑娘、
我笑了、
怪我之怪類止在掌心歌跳。

（未完）

南北妥協空氣又濃厚
但妥協亦有四層大障礙

京訊云。鑑於京漢津浦南方面事實上之停戰狀態。對南北兩方面均爲妥協之最好時機。其空氣漸形濃厚。在妥協交涉之初。在南北兩軍間固有發正式停戰命令之必要。然奉軍既撤退至黃河以北。魯軍放棄徐州撤退至臨城附近。兩軍之距離愈遠。益可視爲事實上之停戰。唐生智軍因受河南紅槍會之向背及楊森夏斗寅對武漢政府之威脅。殊難進兵黃河以北。馮玉祥軍亦以晉閻態度不明之故。對于黃河以北之奉軍。亦不易取積極的攻擊態度。又蔣介石軍一占領徐州。即有不能不整理內部與休養兵士之苦痛。如更向北進。頗屬不利。從而今後奉軍或魯軍。若不好事。則日下事實上必至停戰也。於玆南北兩方面之妥協空氣日形濃厚。據某方面之消息。謂在大連方面業已開始交涉云云。又謂奉派某代表。行將赴南京云云。由此等狀況言之。南軍之以此次戰事告一段落爲良機。其如何希望妥協也。尙屬明甚。縱令妥協問題現諸事實。然左記諸項。在交涉尙爲重大之障碍。

一、討赤與馮玉祥之關係。

二、討赤與唐生智之關係。

三、南方所主張之奉派首領之更迭問題。

四、張作霖大總統就任問題。

又從來在妥協上極爲紛糾之地盤分配問題。此次大抵不至釀成最大紛糾。要之。一決於爲一般人視爲最有力之調停者之閻錫山態度如何也。

寧漢均抗議日本出兵

南京電。寧政府外交部長伍朝樞。關于日本出兵山東事。本日（一日）直接致電于日田中首相。提出抗議。大意謂寧政府既指國際公法。宣言努力保護外僑生命財產。而猶有此次派兵之舉。殊屬遺憾。以後若因此而發生意外事件。則國民政府斷難負責。且數年來之中日親善。亦有被此破壞之虞。故盼日政府立即撤兵。俾克圓滿解決。又當伍朝樞直接電日田中首相。抗議出兵。並要求派遣軍即時撤退。滬總商函日商業會議所。忠告日本政府。中止出兵。已出發者。即速歸國。

漢口電 國民政府外交部長陳友仁。已對駐漢高尾總領事。關於日政府對魯出兵事提出抗議。其原文之大意如左。查日政府此次之派兵。雖未知其是否出於張作霖張宗昌及蔣介石三人共同或各自的對日予以同意。然自我方觀之。則日政府之派兵。不特認爲對國民政府之挑戰行爲。而且足認爲對全體華人重大的挑戰。是無異於二十一條政策之復活也。夫英之派兵赴滬。雖同屬不必要而爲挑戰的。然其猶限定此殺人團於國際租界境內。尙得稍屬有辭可措。今日本之派兵赴濟南及青島。既無國際租界可言。而青濟間之距離。又復較諸津濟間爲遠。然則縱須派兵。自以對有租界之天津而行爲當。故日政府此舉。殊爲大惑不解。玆特據此等理由。向貴政府提出抗議。并警告貴政府此舉。適足激怒中國國民。致使國民政府終不能制止。其出於經濟的抵制之行爲也。

潘復由魯返京

京訊云。交長潘復前赴濟南。與當道接洽要公。玆已在魯公畢。於二日午後二時啓程北歸。已於昨晚抵京云。

廣告

青島上海行（旅客航路）
▲榊丸 六月十六日
▲大連丸 六月十三日
▲西京丸 六月十九日

天津行
▲濟通丸 六月十三日
▲天潮丸 六月十五日

龍口行（往復共旅順不行）
▲龍平丸 六月十一日

香港行
▲英順丸 六月十八日

電話（代表番號）四一八五番
監部通音羨橋 回 丸一商會 電話 五八八八番 四二六四番
專屬荷客取扱店 大連汽船株式會社

京奉鐵路管理局招標承修皇姑屯機車房廣告

本路建築皇姑屯機車廠鐵架房屋奉准用無限制招商投標承修定於六月二十七日在天津本局開標凡欲承辦者務於六月二十五日午後四點以前親到或函向奉天小西邊門外浩然里京奉路關外機務處索閱章程如京津各商欲赴奉者可到新車站本局與辦理此事處自接洽當酌發免票以利進行特此廣告

辦工時間 上午十點起至十二點止 下午二點起至四點 星期休息

華天競啓事

鄙人已與逢昌洋行完全脫離關係所有一切新舊賬目及營業概與鄙人無涉此啓

洋房出租或出售

茲有新式洋房一宅在奉天省城大西門裡大街路北地點適中交通極便建築堅固設備俱全極合開設銀行洋行及公司等辦公之用如願承租或購買者請駕臨奉天浙江興業銀行總務處接洽可也

丟失地照作廢

據緣敝人於吉林寶清縣四區中興堡領荒地半方東至王玉恆西至劉德財南至徐來林北至李輔臣因先年被匪丟失此次登報聲明之後無論該地照轉與何人手內均作廢無效況蒙縣公署決予照章補照合併聲明

失照人 王慶寬 啓

天奉 西邊裡

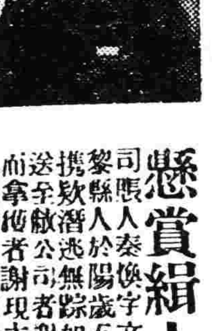

懸賞緝人廣告

敬啓者鄙公司賬人秦煥字文甫現年二十七歲係昌黎縣人於陽歷五月卅一日午後八時許携款潛逃無踪如有將此像片之人拿獲送至敝公司者謝現大洋五百元送信因而拿獲者謝現大洋貳百元儲款以待決不食言特此佈告

金記土木公司 謹啓 電話一四七番

鐘錶、金銀首飾、寶石、眼鏡、蓄音機、撮影機、麻雀、萬年筆、飾裝諸品、

合名無限公司 森洋行

敝號以親切及誠實爲本並以中日英語均可得圓滿之購買誠爽快便利之商店也

日本新市街　振替大連二六八二　私書箱 六六　郵便局對面　電話 長 三一 日本 一七二一

聖藥眼科

本藥房自製內服眼科聖藥一種名曰琥珀光明丸專治男婦老幼遠年近日雲朦翳障視物不眞觸怒時發因火即犯以及暴發火眼努肉攀睛怕日羞明迎風流淚眼邊赤爛烏珠白點雀朦昏花無論何種眼疾服此藥均能立效誠爲眼科之聖藥也○定價每盒十二付能服六日現大洋一圓外埠由奉函購郵費在內○代銷處列後　○每袋四付現大洋四角

濱江道外北大街公和利○鐵嶺西門裏新華書局　長春三馬路口德和義○本溪寶泰隆公主嶺長記　吉林前魚行大街雙發德○大連監部通華泰藥房　千金寨東西福順增○開原驛新發東昌圖寶聚源　安東財神廟街永祥泰○岫岩福慶廣伊通天慶堂　江省瑞林祥○新民馬路德竹齋○洮南縣林勝德　營口老爺閣東順昌○莊河德聚豐○西豐萬盛久　安達站誠泰厚○大賚衛生藥房○遼源復興金店　遼陽天錫成○蓋平元興福○四平街雙合成○一面坡全順和興京福記　洮南大興順○下九台慶長○范家屯永衡遠通遼大來當張家灣華西藥房山東蓬萊南大街萬源永○烏珠河天義慶○克山明遠興○蒲洲里茂盛○錦縣南街興華石印局○本城中街永和堂○山城子茂盛興

總售處奉天大西門外北車站英美大藥房謹啓

肝腎兩虧

肝有虧損、則容易觸怒動火、胸膈鬱結不舒矣、腎有虧損、則尿酸不得充分排洩、骨節間時發灼熱與痠痛矣、

百齡機（爲補腎）

之要藥。兼有平肝降火、補血利氣、添精益髓等種種功效、故凡中年傷於酒色老年血氣衰弱、以致脾胃少司。肝腎兩虧、相火上昇而心發暴躁、濕留筋絡而腰背時覺痠痛者、速服百齡機。四五日後便見奇效

百齡機價目　大瓶大洋二元　小瓶大洋一元

東三省總發行所 奉天大西邊門外 九福公司

哈爾濱分銷處 泰華西藥房商行　長春中西藥房

各埠藥房均有出售

（三）

造

奉天城內西華門街北西號小西關上頭路南 各埠藥房均有售經

世界第一生乳良藥◎？是……人造乳◎◎◎

每瓶現洋一元　每打現洋拾元

永年西藥房發行

僞造斧頭牌白蘭地酒及售賣此項僞酒者注意

有數家店舖於去年因僞造白蘭地及售賣僞酒業經本公司查出向法庭控告由審判廳決徒刑在案今又查得奉天市上發現此項僞酒甚多本公司除派人偵查僞造地點外特此警告着各店舖速將僞酒毀消如有違者一經查獲仍必依法控諸官府究辦也倘蒙各界諸公將僞造地點通知本公司尤爲感激之至

法商龍東公司啓

吉海鐵路工程局填挖路基招標（本局廣告）

第一段第一標業經定於六月一日在本局當場開標現擬第二段定期招標凡中國商民具有確實中國資本曾在他路包工具有經驗欲承包此項工程者可携帶哈大洋五元自陽歷六月四日起到吉垣本局購領標單圖表水平單及包工章程等項再親往擬包工段估看工程於六月十五日正午十二點鐘在本局當場開標但無論得標與否所繳之款作爲工本費概不發還特此廣告

同大印書館開幕啓事

啓者敝館設在奉天城鼓樓北保書籍文具印刷彫刻等營業先行交易擇於夏曆四月二十七日正式開幕恐未週知特此聲明

本館主人盧桐生 蔣雪凡 李亞忱 啓

馮庸大學招生

本大學現已籌備就緒定於暑假期間招考機械本科一年級高中一三年級初中一三年新生各一班自六月十五日起報名七月十六初試詳細簡章向奉天大治廠內馮庸大學籌備處函索即寄

待遇 大學免費高中半費初中自費

牡丹江源茂東聲明廣告

啓者敝號現經租用本街前發記歇業之房開設糧業雜貨商店係另換股東擇吉開張所有發記原存貨物舖墊人員及伊對於中外往來賬目錢欵各事統由該號原執事人自行淸理善後與敝號完無關涉特此聲明

恭頌

東北陸軍第十六師騎兵十四旅十三團三營十連連長李永升連附桓繼忠林之生德政

常安鎭地近拉林河下坎一帶又爲土匪出沒之藪該連長等自去歲到鎭駐防以來每剿匪時調度有方身先士兵奮不顧生以期除滅無餘所剿匪之時常常獲勝盜匪聞風遠颺地面稍以安謐暇時在營訓練士兵應晚在各要路分兵設卡若士兵夜街所酬報之乃李連長暨桓林二排長謙抑爲懷且謂剿匪衛兵本軍人之天職也維持地方皆和藹之義務何用報爲合鎭商民聞之感激歸已證述崖略登之報端聊以誌李君暨桓君林君之盛德以表愛戴之忱云

招募職工

本所急擬招募職工數名如有應募之者火速來所當面接洽良好機會幸勿失之

富士町拾壹番地 友成印刷所謹啓

哀啓者

先妣誥封一品夫人談母韓太夫人謹擇於陰歷五月十八日開弔十九日出殯葬於瀋城東北易家溝之原叨在親友業已分別送訃深恐或有延滯遺漏用再登報聲明伏希矜鑒

棘人 談國楫 桓 稽顙

喪居奉天大南關老堆子胡同本宅

199

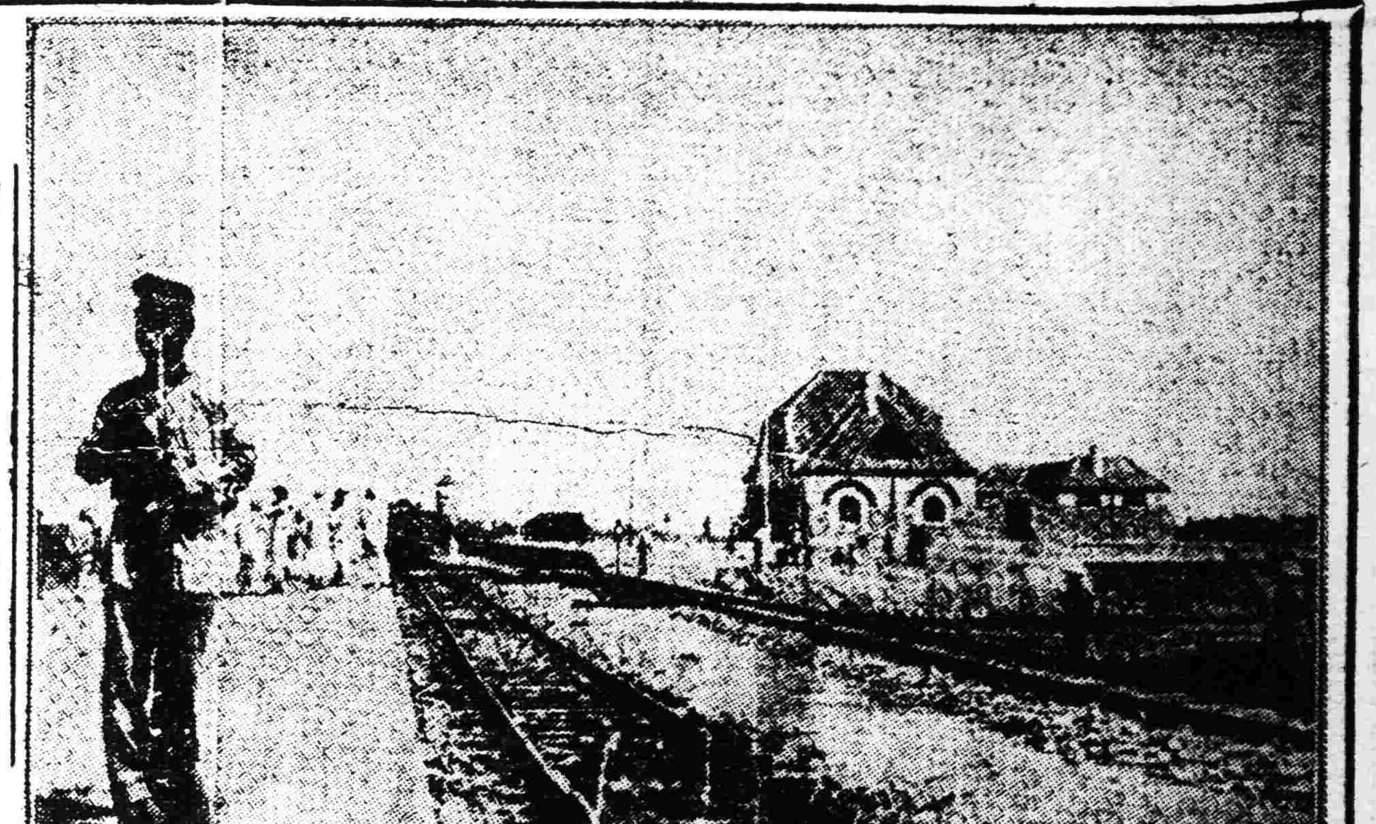

說明　臨城站　臨城位于泰南嶧縣所管轄内一小鎮站及至前年引起臨城劫車事件其名乃著於一時附近地勢山岳陡峻實爲魯南險要區域此次直魯聯軍敗於徐州退在此地佈防以守南行至韓莊十六英里至徐州四十四英里北行至兖州五十九英里至濟南一百六十英里車站離鎮街南一里

中外要電

晉奉寧鄂關係複雜　(六日發天津專電)

晉閻逼奉投降國民革命軍如或不從即當開始砲擊爲武裝的調停現經老張表示贊成三民主義而仍未明確答覆一面備戰以資抗晉藉以觀望形勢之趨向以致張蔣和議現已完全停頓閻錫山亦慮馮唐合作漢口政府遷移北京緣伊所就任之國民革命軍北路總司令由於蔣介石所任命與漢口政府絕無關係要之閻張蔣妥協實屬事實惟是妥協倘或失敗時即當派軍佔領京畿以防馮唐聯軍北上

晉以三民主義逼奉　武力討奉猶未實行　(五日北京專電)

晉閻揭揚青天白日旗乃係逼令奉派服從三民主義之手段並非武力討奉之目的

又電奉晉關係尚未斷絕張閻代表現仍往來晉軍開始討奉行動之風說似乎子虛

日揆對華時局談話　決不參加居間調停　(五日發東京專電)

田中首相對於中國時局之談話略云中國動亂頻仍實爲友邦國民遺憾閻蔣提携固意中事蓋其靈犀相通初不始於今日今後中國時局之焦點其惟閻馮關係如閻馮而不合作則奉張地位尚未完全絕望外傳列國將爲中國居間調停惟日本決不參加似此行動蓋中國事應由中國人解決云云

共管京津鐵路說

(北京五日專電)外國方面共管京津鐵路以資萬一之說漸形熾烈

英使離滬回京

(上海四日專電)英使已于本日離滬回京

蔣介石將赴徐州

(上海四日專電)蔣介石當于日內前往徐州方面

孫軍退據海州

(上海五日專電)孫傳芳軍已于二日由清江浦退據海州

山梨大將赴連

(東京五日專電)山梨大將于本日正午由神戶放洋前往大連

朱繼先賀節無端慘斃　張作濤發瘋弄槍所致

(北京四日通訊)今日端節賀節俗例京中仍未能免上午十一時許東北陸軍講武堂教育長朱繼先特乘車赴西城捨飯寺花園飯店爲吉督張作相賀節甫上樓梯忽有張之弟作濤以手槍向朱射擊共發二彈(一說七彈)自朱之胸腹部穿過朱即倒於樓梯畔斃命一時該飯店住客及附近鄰居過路行人等聞槍聲皆大驚恐事過後復萃集看視情形極爲混亂嗣由軍警趕到維此秩序始復據聞張作濤原有瘋疾時發時愈今午忽然擬弄手槍以致肇此意外張作相除已派人將其弟送院醫治外對朱繼先身後正在料理中聞吳俊陞及軍警界各要人下午均親赴花園飯店會商一切云

時事要聞

臨城將爲南北大戰場　魯軍後退戰線漸北移

天津訊云　直魯聯軍已放棄徐州。後韓莊之線。惟將來此線能否保持。雖不可知。然鑑於奉軍之狀況。現將戰線漸次移往北方云。

又訊。卅一日密棄徐州之直魯軍、均退往臨城。擬以韓莊及泰安爲防禦區域。刻正建築戰壕中。然據昨日歸來者所談。黨軍追擊已至臨城。將與直魯軍開戰云。

又訊。廿五日師長袁振青。因褚司令出兵援應。遂派步兵四百餘名及機關槍隊砲隊各一連。由西站出發。開往濟南。又由小站駐軍中編成便衣隊一隊計一千名。亦送往濟南云。

再奉軍軍械員押運地雷水雷各百個。手溜彈一萬個。迫擊砲十尊。於昨夜運往兖州云。

濟南電。張宗昌昨夕到濟。召集會議。決從新編制各軍。計可用軍隊。尚有十二萬人。分爲六軍。節省軍餉。在兖州鄒縣間。沿山布防。聯絡直魯防線。又定明日起程入京。

津訊。直督褚玉璞。昨傳一二日內即將由兖州臨城間開回津一行。但實不確。聞因魯南現狀混棼。需人照料。而泰安界首方面。亦須加以布置。魯張特命其駐兖督飭一切。并以駐紮界首之第廿二師長蕫鴻逵。原爲山東老軍官。舊屬施從濱爲旅長與魯張感情甚篤。特委其擔任魯南防務。對於該處紅槍會。及爲山東舊患之岱南土匪。務須極力防範。從速恢復秩序云。

蔣介石下令　查各軍黨務

南京訊云。月餘以來。國民黨對於清黨工作。異常努力中央黨部。執行委員會軍人部長蔣介石。前曾製定調查表。通令各軍師黨部調查黨務工作。日前(二十一日)將又發出通令第一號於各軍　調查黨務。限文到後五日內塡送二份呈送到部核閱　調查事項計共六種。茲覓錄通令如下。

爲通令遵照事。本部由粵出發以來。時經數月。直至前月尾。始行遷到總理生前指定之首都南京地方開始辦公。曾經登報通告。並制定簡明履歷表式。函交總政治部。轉發各級黨部。於文到五日內依式塡送二份各在案。現値整頓黨務期間。各級黨部。應即具報者如左各項。(一)各軍師成立後。其各級黨部之成立日期及情形。與成立日期及情形。(二)各軍師未成立黨部之部隊有幾及其原因。(三)各軍師成立黨部前之籌備情形。(四)各軍師各級黨部成立後黨務工作之進行。須按月具報一次。如有特別情形。應隨時具報。(五)各軍各級黨部所駐地點。如有遷動時。應隨即具報。(六)各軍師各級黨部黨員中。如有遷調革補。及違背黨紀情事　應即具報。以上六項。仰即錄令轉飭所屬四級黨部一體遵照。勿稍遲延爲要此令。

奉天派今後之時局對策　學全力維持新戰線乎　抑取消極主義東歸乎

京訊云據某消息家談稱。河南之撤兵。在鞏縣方面之第八軍萬福麟軍稍受損害。前綫之大部分。雖有多少之混亂。然已能完全退卻於黃河以北。而最可熟慮之閻錫山之態度。亦已實證其比較的可以信賴。然津浦線方面之魯軍。雖云潰亂。然已有集中於韓莊或臨城之希望。安國軍漸得脫危機。目前華北一帶。當可小康、今後安國軍自應堅守此短縮之戰線。謀一致之團結。此種小康狀態。究能繼續至何時。頗屬疑問。而今後所取之態度如何。亦爲相當有興趣之問題。在安國軍方面有識者間。關於應舉全力以維持現在之戰線乎。抑應極端的取消極主義歸東三省之老巢乎。似頗有種種之議論。惟其決定之材料。則

一、閻錫山將來之態度如何
發展至如何程度。
二、正向鄭州猛進之馮玉祥軍今後
三、津浦綫方面魯軍能否堅守。
四、內部的結束如何。
五。各國外交方針之變化推移。

▲第一問題　凡上所舉均有極大之注意。閻錫山現在之態度。彼全力注意於山西之繁榮。若不侵及山西。彼不至加以敵視。無論對南北何方均有充分之連絡。似無感何等危險之必要。然馮玉祥軍在軍事行動上。侵及山西。或奉軍竟至大敗。則其態度將如何變更尚難判斷。

▲第二問題　又正向鄭州方面猛進之馮玉祥軍。目下似不急於追擊。惟今後或以何種之方法。加以壓迫。亦未可知。又難保不與商震軍等妥協威脅西北張家口方面。此亦不可輕視也。

▲第三問題　魯軍能否保持津浦綫方面。雖有相當之憂慮。然因增援之故。似已有奉軍二師出動。故該方面大概可以無事。

▲第四問題　至於安國軍內部之結束。則當戰爭失利時最可憂慮。故屬重大問題。安國軍若因歸還爲本來之奉軍之故。則與魯軍分手亦未可知。然此亦不至招奉軍根本的瓦解之危機也。然在奉軍之內部。若有一二叛逆者現出。則其結果頗屬重大。吉林督軍張作相黑龍江督軍吳俊陞等奉命之二巨頭。對於張作霖之入京。固屬反對。然現在東三省之統轄者。除張作霖外。仍無適任者。若戰況不利。則有仍照常推戴張作霖居東三省之決心也。目下東三省之兵力奉天省十七師。除之中。除第八師担任京畿警衛外。全部在戰線。吉林省二師六混成旅之中。第十五師現在山海關一帶。近將開赴保定。黑龍江省二師四混成旅之中。第八師萬福麟軍。早向河南鞏縣方面出動。奉天省已無兵力。至吉黑二省。尚有二師十混成旅。欲蟠據東三省尚有充分之餘力。從而今回之戰爭。若竟至大敗。則張作霖自可引退至本來之地盤。而抗禦外敵也。然亦不能絕對的斷定也。

▲第五問題　次則各國之外交關係之變更推移。此亦與安國軍之消長有重大之關係。英美各國之華北出兵。固在保護自國之僑民。然其影響亦不可輕視。又聞美國有將北京使館移往天津之消息。此事對於各國固不足論。即對於安國軍方面。亦有重大之關係。對於此等各國外交方面之推移。不可不極加注意也。要之安國軍今後是否採極端之消極態度。今尚不明。然視此等各項之形勢變轉如何當可決定也云云。

褚玉璞駐兖州

京訊云。褚玉璞昨傳日內即將由兖州臨城間回津一行。又傳當與魯張潘復等。昨晚一同抵津。但實不確。聞因魯南現狀混棼。需人照料。而泰安界首方面。亦須加以佈置。魯張特命其駐兖督飭一切。並以駐紮界首之第廿二師長蕫鴻逵。原爲山東老軍官。舊屬施從濱爲旅長。與魯張感情甚篤。特委其担任魯南防務。對於該處紅槍會。及爲山東舊患之岱南土匪。務須極力防範。從速恢復秩序云。

又據津訊。褚玉璞迄前夜止。確尚在兖州臨城方面。而未能確知其所在。前日相傳褚氏一二日內回津。但前晚消息。則又無來訊。或因魯南現狀混棼。需人照料。又或因泰安界首方面。情狀欠穩。須加佈置。查駐紮界首之第廿二師長蕫鴻逵。最近有通電。特聲明保境安民。而該處紅槍會既多。且岱南土匪爲山東舊患。故魯南秩序。刻亦有從速恢復之必要也。(蕫爲山東老軍官。曾爲施從濱旅長。施死擢師長。與魯張感情極篤。)又聞褚氏昨來電調新任元氏縣知事張某即爲魯張爲名醫。

外交部對日抗議原文

爲照會事。迭據駐日張代辦報告。日本政府決定出兵中國北方。數約二千名。并准山東張總司令電稱。據靑島防守司令及商埠局電呈。准駐靑日本總領事面告。政府擬派陸軍二千。于本月三十一日開抵靑島。察看情形。再赴濟南等情。查山東內部。極稱安靜。關于保護各國僑商。迭飭妥爲辦理。近數年來。靑濟僑商。實無因我國軍事影響。而稍有妨害其生命財產之事。況靑島與上海漢口等處。有租界者。截然不同。乃日本政府突然派兵來華。不惟侵犯中國主權。且易引起人民誤會。除派員就地交涉外。請向日使提出嚴重抗議。務使完全取消各等語。正核辦間。續准貴公使來部。面稱本國政府。爲保護僑民起見。特派軍隊赴靑島。如有必要。並擬進駐濟南。事平立即撤回等因。當以此種險敗尋常之行動。實無理由。中國政府碍難緘默等語。奉告貴公使在案。查靑島地方。自照華府會議協定。交還以來。係屬完全中國領土。自應切實尊重。且自貴國軍隊撤退以後。地方官維持治安。不遺餘力。外僑生命財產。無不備受保護。近年雖各省時有軍事。而在魯外僑從未受絲毫影響。殊無派兵保護之必要。此次貴國政府。不先徵求中國政府同意。突然派兵來靑。且欲相機赴濟南。不能不認爲違背條約。侵犯主權之行動。至深遺憾。現在山東地方民情。已甚憤激。倘因此引起全國人民之誤會。中國政府。不能負此責任也。爲此提出正式抗議。照會貴公使查照。請即迅予轉達貴國政府。中止派兵赴靑。其已開到該埠者。令勿遽登岸。從速折回。俾免引起糾紛而影響兩國現有親睦之邦交。切盼見復。爲荷。須至照會者

寇英傑　由津赴臨城

天津訊。寇英傑帶護兵百餘名。於一日午後二時二十分。由老站出發。前往臨城云。

王國維投昆明湖自殺　中國學者又弱一個

京訊云。北京淸華學校研究院歷史教授王國維前(一日)日下午一人獨赴頤和園。因悲觀時局。躍赴昆明湖自殺。當晚該校同人見王未回。情知有異。因王平時。常抱悲觀。疑有意外。翌晨即派人四出尋找。二日上午十一時。果有頤和園昆明湖發見王氏屍體。該校同事及學生聞訊。皆異常慟悼。特于昨日停課一日以誌哀悼。聞當一日下午。王氏曾向學校會計課支洋三元。會計課不知其何用。遂即照與。王比獨赴頤和園。入門逕至昆明湖。適無游人。王遂投水。因無人知。王爲浙江海寧人。年已五十餘歲。家有妻一。及子女七人。治經史詞曲極精到。前淸曾充宣統師傅。爲保皇黨之一人。民國後。仍留髮辮不肯去。平常對時局。多抱悲觀。近南軍勢張。王頗慮將來于宣統有何不利。故憤而自戕云。

又云。淸華學校教授王國維。於本月二日突在頤和園投湖自盡情形。已略誌各報。續據友人談稱。王平日爲人極澹泊。在該校研究院任教授已二年餘。對淸室素矢忠誠。自時局變化。常抱悲觀。久存憤世心。徒以北方近日。舊道德尚表面尊崇。故允在淸華講學。一面得致力於著作。王之作品甚多。除人間詞話。宋元戲曲史。蒙古史料四種等。久已膾炙人口外。近作之觀堂集林一書。尤爲研究國學者所講佩。今歲新年。王詣溥儀賀歲。曾以此書相贈。武漢局變後。深恐黨人勢力伸入京津。將不利於溥儀。自葉德輝被害。復不免有兔死狐悲之感。以不忍見溥儀之窮。及唯恐本身爲葉德輝之續。所以早存必死之心。近因豫戰變化。謠諑紛起。有人告王以奉張將出關外消息。適聞梁任公將東渡日本。王益信時局有變。認爲死期已至而自殺動機。遂起於此矣。王之家庭有妻一。子四人。女二人。均居淸華教員宿舍內。據其家人云。自殺之前一夕。睡眠極酣。二日晨從容啜粥後赴校　態度極安閒。九時頃　向某職員借洋三元。謂須赴頤和園遊覽。某以無零洋。付五元而去。故家人及學校亦均不疑其有他也。待下午四時。王仍未回。家人往訪。始知已由石船投湖自盡。當時雖曾有人赴援。因時間稍久。已不及救治。是晚十時淸華師生均赴頤和園看視。因夜深戒嚴。僅校長曹雲祥。敎務長梅貽琦。及巡警一人。偕赴園內。昨午迎屍棺殮。該校停課誌哀。身後事正辦理中。聞數月前曾有人勸王。將眷屬送京。本人仍住淸華。但對外則稱已赴日本　庶可安全。王殊不爲意。自戕之決心。蓋已不自今日始。昨搜檢其書房臥室。無片紙遺囑。證以平素爲人。或竟未顧慮及此也。不過王之死。原起於時局變化。然北方情形。固仍然如故。奉張既未有出關之確訊。黨軍尤無到京之事實。乃以無稽謠傳。竟戕生命。說者謂謠言能殺人。可不懼哉。

▲略歷　故王靜安氏。名國維。號觀堂。浙江海寧人。前淸秀才。淸末曾爲小京官。辛亥以來不出仕。常以前淸遺臣自任。讀書講學。隱於著作。辛亥革命後。與羅振玉等曾小住日本京都。民國四年以來。在上海於英人哈同或劉承幹之下。專從事著述編纂。民國十二年來京。在淸宮南書房行走。爲宣統帝講學。其學問淵博。爲時人所推重。爲北京大學研究門聘爲導師。當馮玉祥逼宮時。憤然離北大。閉門謝客。惟專心問學。昨年復爲淸華學校所聘。以迄於今。如斯學生之心血。均用之於著述。故著作等身。皆爲中國現時之精粹。有世界的價値。爲內外人所推重。對於淸室。亦以曾食其祿之故。忠誠之念極篤。其名節之高。當代罕覯。其學問之深。人格之高。無論復辟派抑國民黨。均相尊重。今夏慮淸帝之安危。不堪煩悶。遂自投昆明湖。誠與屈平後先輝映。享年五十歲餘。其著作有觀堂集林。宋元戲曲史。曲錄。靜安文集。蒙古史料。歷代文字類編。人間詞話等。皆爲學界所推重。

又云。幼攻哲學。涵英日文。嗣改治經史小學。浙名宿沈子培所賞識。胡適亦極服膺其學問。嘗謂中國當世學者共有三人。即章太炎羅振玉與王也。最近王專力於著作元史。與日本有名漢學者狩野博士等研究。稱莫逆。對柯劭忞所著之新元史。頗致不滿。惜著述未竣。遺憾滋多。王於宣統時。曾在南書房行走。故自矢忠於淸。然在學校講學。則決不涉政治。所以學生樂與親近。淸華研究院教授共五人。嗜王及梁任公之學者最多。茲以時局關係。王既悲憤而自殺。梁又將出國離京。一死一去。與該校研究院前途。影響亦殊不少也云云。

張宗昌抵京

京訊云。某方消息。張宗昌因安國軍總部新定軍略。離徐北上。於一日到濟後。復以重要軍事計畫。須與張作霖面晤。稟承一切。即於前日午後一時許。由濟南登車開行。下午七時半到德州。稍有逗留。預定昨午到津。但據昨日下午二時天津電話。則尚未見到。大約昨晚準可抵津。其前晨由京到濟之潘復。偕奉張代表李某。於其謁見張氏略談後。亦即於當午由濟另開專車先行。張車在後。探聞張潘在津。僅留數小時。昨夜或今晨。即當由津過京。討論今後北方大計及安國軍周密之布置。攻守之方策。就便偕爲張氏拜節云。

孫軍退魯南

上海電。孫傳芳軍隊集中海州。擬由山東沂州方面與魯軍聯絡陣線。何應欽部已進至淸江浦。又訊孫傳芳昨(三日)有電到京。報告所部集中淮海。前線布置。極爲週密。當可無虞。並稱本人擬于日內親赴前方調度云。又國聞社云。魯軍奉令退出徐州後。向在江北作戰之孫傳芳部。亦悉退入魯南。聞奉軍當局。以孫軍實力尚完好。頗爲重視。已派員前往與孫接洽。請其援助魯軍。沿津浦線作戰云。

南京財政會議

南京電。三十一日中央財政委員會成立財政部提議統一財政。確定預算籌辦中央銀行。劃分國家地方公稅。定制(十五日)召集各省財長到寧開財政會議。古應芬今(二日)就財長職

魯人被災慘狀

濟南訊云　數年來山東西南各屬。迭遭兵燹旱潦。十室九空。被災最重者有兖沂曹三屬之濟寧。滕縣。嶧縣。金縣。鄉。嘉祥。魚台。鄆城。費縣。蒙陰。荷澤。曹縣。單縣。城武。定陶。濮縣。范縣。德平等十七縣。其次有新泰。萊蕪。東平。曲阜。寧陽。臨沂。莒縣。沂水。日照。鉅野。鄆城。鄒縣。泗水。汶上等十四縣。較輕者爲齊河。茌平。冠縣。館陶。高唐。鄆縣。陽穀。壽張。滋陽。朝城。觀城。夏津。武城。泰安等十四縣。現下以上各災區人民。多半剝樹皮以果腹。樹皮已罄。拾草實以充饑。草實無存。甚至食子偸生。全家投繯情事。日有所聞。區域遼遠者暫不論。吾人旅行時。過兖州泰安各縣。鐵路附近。樹葉盡脫。半充飢民食料。每到一站。或火車正開行中。時時見有老幼乞丐。扶杖者。抱兒者。百十成羣。哀鳴乞討。傷心慘目。有不忍耳聞目覩者。省當道查得眞象。以災情困苦。待賑孔急。除緩征本季錢糧外。並將加收賑欵。量予分配。以資救濟。除嶧。費兩縣。已經撥欵外。尚有濟寧等八縣。災情最重。已核定撥欵數目。由各縣具領分發。令財廳照單開縣分。及撥欵數目於賑濟特捐項下。分別撥發給領。計開濟寧縣三千元。滕縣三千元。曹縣五千元荷澤縣四千元。鄆城縣五千元。魚台縣五千元。金鄉縣五千元。嶧縣五千元。費縣五千元。並聞山東全省平糶處。更運糧各縣。籌辦平糶。近數日中至靑登陸。即行裝運來濟。近數日中繼續發出各縣者。計昌樂九百袋。長清一千一百袋。兖州。沂水。肥城。滋陽。鄒縣。滕縣。嶧縣。曲阜等七縣。各一千袋。韓莊二百袋。莒縣一五百袋。陽穀五百袋。臨朐。鄒平。泰安。各一千袋。臨沂一千五百袋。皆分別派員押運前往。與各縣知事。着手開辦平糶。並聞此次各界赴前方慰勞兵士後。又籌得鉅欵十萬元。委託平糶總處長姜鏡海。查核災區情形。購糧放賑。聞此項紅糧業由該處自奉天營口兩處購妥一萬六千餘袋。已船運到靑。日內即可來濟。現姜處長已將發賑之縣。呈准省長。俟糧到後。即行分別派員押糧出發各縣。救濟貧民。計賑糧之縣。有濟泰三十一縣。又魯南各縣旅濟人士。鑒於兖沂曹一帶災情重大。聯合各界要人。組織一魯南災民救濟會。現已假慈悲社宣告成立。特將備妥之賑糧四千包。先運滕嶧兩縣施放。餘者陸續起運。以廣拯飢民。在賑糧未到以先　請該縣公署墊六百元　續辦粥廠。該會內容組織。分有理事。總務。調查。賑務。交際。會計等部。理事長爲林憲祖。理事有蔣晉英。杜尚。唐仰杜。張聯銓。宋傳典。何春江。袁育生。于耀西。徐燕珊。劉聖珂。姜鏡海。東百閣。柴勤唐。張宋丞。毛契農。張季襄。林修竹。吳桐淵。總務部幹事主任韓紱一。孫似樓幹事有趙欣伯。孫警南。李枚生。楊濟川。鄂仲言。王益三。張荊山。調查部幹事主任周百朋。幹事有呂炳吉方植山。陳戡門。賑務部幹事主任李祥雲。張星五。張凌亭。幹事有張達忱。于泮章。交際部幹事主任胡漸達。蘇佑軒。幹事王仰山。俞凌心。曹襄閣。張思孟。會計部幹事主任爲邵吉菴一人云。

南京政府漸近完成

南京訊云。二十五日下午中央政治會議。舉行第九十七次政治會議。胡漢民主席。蔣介石。陳果夫。丁維汾。鄧澤如。蕭佛成。戴季陶。葉楚傖等七人出席。議決案件如下。(一)審計院條例。決令中央法制委員會起草。(二)南京決改爲特別市。市區域包括下關。所有下關商埠局即令市政廳接收。(三)江寧屠宰稅(即南京市所在地)仍由教育經費管理處辦理。以符本會(指政治會議)保持江蘇　教育經費獨立之決議。(三)財長古應芬未到任以前。部務暫由次長錢永銘負責辦理。(四)電廣州政治分會。索戴季陶起草之經濟委員組織大綱。(五)財政次長錢永銘提出議案三項。(甲)各省收入各海關。常關。內地稅。鹽稅。煙酒。煤油。捲煙特稅。以及官產沙田等收入。均宜隨時掃數解送財部分配。並須按月報部察核。(二)各地軍政長官如有已經委派財政人員。應於各該財政機關。迅速報告近日收支情形。並附履歷呈部核奪。(三)各省每月軍政費數目。及軍費是否由各該省自行擔任。應分別向財部申明。以便辦理統計。以上三項議決。咨由國民政府通令照辦。

又云國民政府財長。本係古應芬。次長錢永銘。現古因事未能來寧。所有部務。由錢代行。部址決以前金陵道尹公署充用。錢於今晨。(二十六日)上午在政府就職。到會者有中央黨部政府各部長如蔣介石。胡漢民。鄧澤如。丁維汾。葉楚傖。王伯羣。陳果夫。蕭佛成。及省政府何玉書。陳和銑。並各界來賓新聞記者。大約二百餘人。先行肅立行禮讀遺囑後。即由胡漢民代表中央黨部授印。錢受印。並行宣誓禮。讀宣誓詞畢。即由胡漢民代表中央黨部訓詞。略謂今日爲財政次長錢同志就職之期。値此戰事正烈之際。後方工作與財政有重大。關係所最希望者。即掃除從前惡習。剷除不良份子。保持民生主義。一切政費。務求用之得當。建設廉潔政府。尤希統一財政。軍政各費。妥爲支配。務使財政措置裕如。以達到總理之政策云云。宋淵源代表國民政府訓詞。略謂値此大戰未已。而財部完全成立。是輔助軍事之關係極大。但革命事業有湘人之疾病。大病雖去。則亟需補劑。現革命事業雖逐漸成功。但經濟方面。受有莫大之損失。今後之調劑端賴財政當局設法救之。更望遵守總理三民主義。發展國家與社會之經濟。而改良一切不良制度云云。錢答辭云。永銘承政府之委托。擔任財政事務。又値古部長未來寧之先代表之訓誨。自當努力遵命進行。責任極大。頃承中央黨部及政府各永銘認爲從前理財者祗顧國計而於民生則漠視。此層當打破之。此外各關稅及銀行金融等。均在外人掌握。亦當次第收回改正。再民國成立已十六載。但無確實報告與決算。亦須糾正。惟在就職之初。隕越堪虞。希望各方時加督責。隨時指正。則感甚幸甚云云。

美育寶

▲虛弱男子
▲不可不服
▲一經試用
▲萬應萬靈

人生之精力有限。而淫慾之觀念無窮。以有限之精神。而填無窮之慾壑。猶如牛山之木。旦旦而伐。消滅淨盡。人非金石。焉能耐其磋磨。無怪乎年方少而殞夭。人未老而先衰也。若再失於調治。不獨釀成陽萎虛勞之症。且能促及壽限。良可惜也。按美國最新發明。美育寶聖藥。功能補血。補腦。補腎益精。強壯筋骨。增加體力。有恢復青春之效力。返老還童之功。對於一切生殖器衰弱病。尤有神奇之效力。凡房事過度。精枯陽萎。手淫斵喪。遺精滑精。老年精衰。子嗣艱難。神經衰弱。四肢無力。腰腿酸痛。精神困倦。腦力不足。視力減退。記憶不健。作事善忘。生殖縮小房事無能。種種虛弱等症。無論新久。一經服用。立見奇功。轉弱為強。百發百中。此為滋補聖品。如無病常服。永保無腎虧陽萎之虞。且體質健壯。精神充足。而房事之快美必然得其滿意。功效偉大。非徒自誇。請君一試方知言之不謬也。

購者謹防假冒查近來有奸商。冒做此藥之牌號。其名目亦類似美育寶相彷。而內中之藥料。毫無功效。魚目混珠。意圖影射。稍不詳查。即受其欺。特此聲明。諸君注意也。

眞正美育寶之價目每瓶大洋一元八角半打九元各埠大藥房均有出售

上海江西路六十二號
信昌藥行總經理
東省分行哈爾濱道外中八道街
信昌藥行

韓敬文來函感謝瑞有氏大醫生黑色補丸

韓敬文玉照

敬啓者鄙人韓敬文為家慈久患氣虛之症服藥多種均無效果因此中外醫士束手鄙人對此日夜憂心無計可施逢人問訊均是枉然非常有效即一服用仍是閒然於萬般無奈之中忽有友人介紹言及瑞有氏黑色補丸對於此症准能於最短期中發生効力鄙人聞訊即購買一打誰知家慈服完此藥頓覺精神百倍鄙見此景況心內快樂非常遍又續服一打刻下其病若失居家視為神藥鄙人因連年奔走各處操勞過度作有咳嗽之症每至春秋則必犯之因見家慈服後大愈鄙亦購買一打服之服後其病立退刻下家慈及鄙人除將各處友人介紹外今將服藥之後前後之結果詳細敘明倘吾人有患此症者可請試服即知專此即請並附像片一張
瑞有氏大醫生鑒　鄙人韓敬文啓

瑞有氏大醫生黑色補丸專治男女貧血五癆七傷氣虛咳嗽先天不足後天虧損勞心過度破身太早陽萎絕嗣腰膝酸痛多年白濁或婦人白帶凡由腎虛發生各症服之均有特效黑色補丸凡經西藥者均有出售或直向上海福州路八十二號瑞有氏藥行函購每一瓶大洋一元每六瓶五元郵力在內

上海福州路八十二號　瑞有氏藥行
哈爾濱道外正陽街西頭　瑞有氏藥行
奉天大西邊門外　瑞有氏藥行
長春五馬路南　瑞有氏藥行

中外馳名 金剛片聖藥

補腎壯陽添精種子聖藥

金剛片聖藥係在廣東陽塞克大醫生製藥公司發行以來經中西各大名醫化驗試用均贊美為補腎壯陽之第一良藥也功效善能滋陰補腎添精益髓強壯筋骨扶陽固本主治先天不足腎經虧損房事過度手淫過度遺精滑精精液缺乏精冷精清子嗣艱難陰莖短小陽萎不舉舉而不堅堅而不久房事早洩老年精衰夜多小便精神困倦頭暈眼花耳作蟬鳴行動心跳動作氣喘四肢無力腰痛腿軟形容枯瘦夜不安寐症凡因腎虧所發各症無論新久按法服用均有特效此藥純粹補劑非市上所售之興奮品可比如無病常服永保無腎虧陽萎之虞凡體質健壯精神充足而房事之快美必得十分滿意故東西洋各大醫生每治腎虧陽萎病時必囑其服金剛片聖藥其藥性質和平效力宏富不寒不燥四時皆宜老幼可服毫無流弊眞正百發百中全球無二第一良藥也

每日早晚飯前服二片白水送下要有房事前一點鐘服四片用淡塩水送下奏效如神

患腎虛陽萎之人早服一日金剛片聖藥早得一日全愈奚此藥功效甚大非徒自誇患此病購服試之方知言無虛謬耳

▲定價每盒大洋壹元二角　▲半打六元

哈爾濱道外正陽十四道街　總經售處老福春堂批發

安東大生東　長春恒春堂　楡樹縣泰發永　[illegible]福生堂　人連華西藥房　小河天合堂　小城華新藥房　通主三合公　公了興記藥房　海倫春和堂　綏縣同興宏　小化天盛棧　[illegible]城同帽長　扶東泰增館　天餘縣大增堂　扶震縣泰和軒　春長[illegible]

呼蘭河中興藥房　金州志義成　阿城縣世昌永　扶餘縣慶昌福　長春天保堂　安達站吉盛隆　義縣同昌魁　江省義信成　帽山福源成　一面坡育成合　拜泉縣魁昇信　呼蘭縣永茂東　北鎮縣藏順盛　江省泰華西藥房　長春德和義　驛州縣世育堂

慶城料發東　甜草崗泰和永　奉天鼓樓南歐美藥房　奉天小南門裡大吉祥　四平街源盛東　雙城縣華昌藥房　綏化縣仁和公　江省三道鎮廣和盛　同賓縣振升昌　新民縣德盛東　哈拉爾華英藥房　吉林泰華西藥商　大五井子世興源　張家灣華西藥房

外埠購買不加郵費不通匯兌郵票代價
無處購買匯款哈
哈爾濱道外正陽十四道街眞正
老福春堂總發行店

做行由美新到培濟牌大衛牌各式汽車裝璜美麗製料精良汽缸六個機器堅固又到裏外帶多種外帶內含銅片數層釘子不能穿傷又到各式汽車張圈小軸汽餅塞帶布等零件甚多又備大小各種五金機器建築用品自行車及新樣零件甚夥以上諸貨均出自歐美名廠原質精良用之耐久倘蒙賜顧價目特別低廉

歡迎參觀

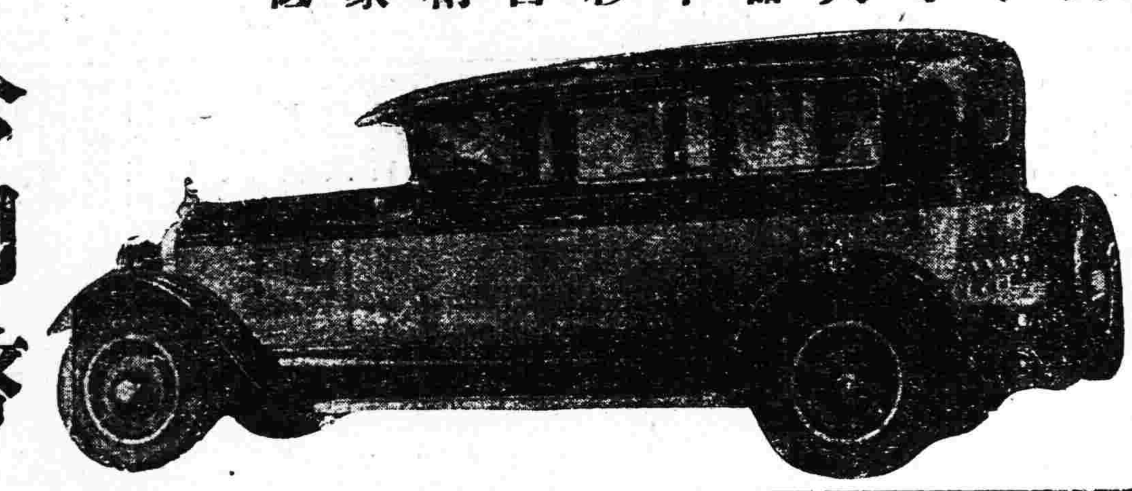

奉天　多小公司啓
南市場中電話一八六三

有見識之男女

皆知內臍清潔甚爲重要即逐日大便通暢有序是也是以往往購備利便之良藥以防不時之需也紅色清導丸爲微利平肝潤腸導滯之妙品藥性和平功力出自天然藥丸微小易於吞服且服後並無肚腹絞痛不舒之感黑龍江呼倫貝爾舉拉爾河三區卡官呂得祚先生號瑞甫來函云去歲偶因大腸軟弱失其天然之工作於是大便閉結便無定時繼覺身體各部失常度乃購韋廉士紅色清導丸服之大便即無閉結之患身體各部亦隨之暢快此丸服後諸症霍然現下身體康健喜樂書此鳴謝紅色清導丸之效用如何閣下倘患呂君相同之症亦能如後之見全愈也或者有患肝火上升　疾病頭痛　肝經炎熱　口氣穢濁　服用清導丸能保安康且對於痔者立見功效十號凡經售西藥者均有出售或直向海江路西六韋廉士醫生藥局購每一瓶大洋六角六瓶大洋三元郵力在內收用郵票

韋廉士紅色清導丸
PINKETTES

天威老牌

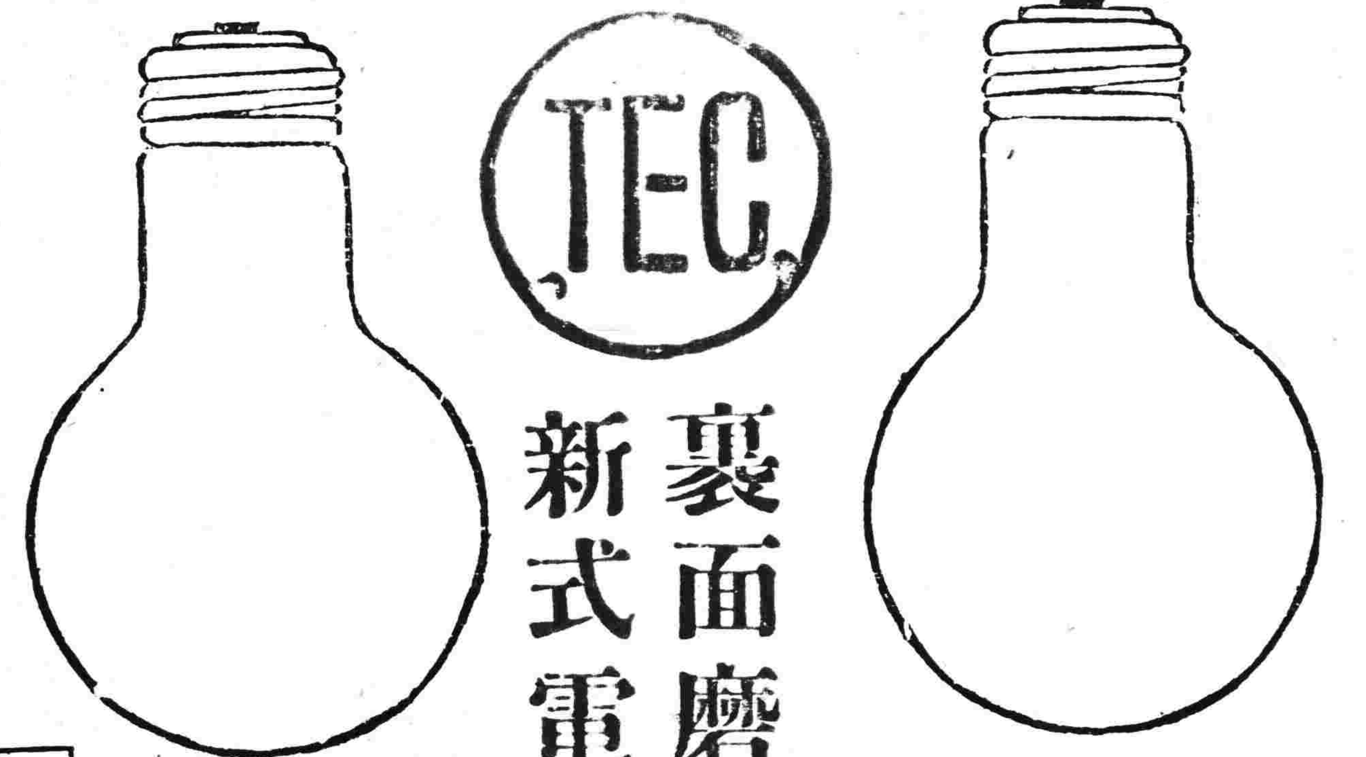

裏面磨砂
新式電泡

新淡氣電泡

新眞空電泡

東京電氣會社新發明　新特許

請看這新式電泡之特別光亮再看自己電表不但電泡加倍明亮而且電費能省一半

招收經理處

總經理處齊藤公司(大連、奉天、哈爾濱)

綠綬褒章御下賜
金牌受領

應驗如神
穩入睡鄉

臭蟲立斃藥粉

中外各藥房及洋貨均有發售店

代理店　大連市浪速町　日本賣藥株式會社

東三省新聞

▲奉天▼

○哈市借欵忽被拒絕

自當局在北京搜查勞農大使館以來哈爾濱之勞農幹部深恐當局收回中東鐵路是以哈爾濱市會與俄銀行借欵該銀行詳審後恐中俄感情愈形惡劣于他方面有所掣肘慨然允諾然自上月安國軍在河南大敗之訊傳到哈埠勞農青年共產團及其他機關態度頓行改變復欲活動而借欵問題將要簽字忽于上月卅一日接到公文斷然拒絕矣

○江省防軍逃走說

哈爾濱來訊據護路司令部傳出消息駐齊齊哈爾防軍一旅前于二日奉吳督辦電令出動關內而該軍拒不遵令形勢頗形險惡留守隊長乃令繳械亦爲該軍所反抗竟爾携槍走險云

○掘挖戰壕作準備

據關裡同奉者云張總司令以奉軍對南無論勝敗而後方不得不爲之防範現在撫寗昌黎沿路一帶業已掘挖戰壕以作最後之準備云

○初選投票應延期

選舉總監督莫柳忱以本屆選舉事務期限表內載初選投票定於七月一日舉行惟因復查事務尚未完竣並更飭各初選監督另派可靠事員認眞再查恒計查竣尚需時日原定初選投票期已覺太迫應即暫行延期俟選民確數一律報齊再行定期飭遵特於日昨通令各縣初選監督一體知照云

○省議會訂期開會

奉天省議會議長范明濤馮子敬二氏現爲討論地方庶政計特函知各省議員於本月十日開會俟討論完竣再行呈請省長考核云

○擬組監獄日新會

高等檢察廳長趙梯青以各監獄執行刑期之罪犯原非盡係惡劣性成徒因一時利慾所誘或被貧寒所迫遂致挺身走險以致身觸刑章情實尚有可期之處若再於其執行刑期時間施行文藝感化終期能爲自新之良民俾於社會得所棲息故該廳長特在省城第一監獄組織日新會由廳揀派委員担任宣講古今格言名訓以資感化現已入手籌備約於七月初旬即可實行云

○省署限制儲蓄會

省公署查儲蓄會之設雖屬便利商民發展經濟然稍一不愼反有掣肘障碍之弊昨特通令各縣凡有請設儲蓄者務須愼重考核嚴予限制以免浮濫云

○教育廳遏絕赤化

教育廳祁公亮廳長爲遏絕赤化之宣傳特發傳單數種令各該校張貼公共之處使該校學生易於閱覽首爲成語禮義廉耻國之四維四維不張國乃滅亡其餘則爲關於赤黨之惡劣行爲云

○實廳准開闢林場

實業廳據莊進韜等呈請在臨江縣七盤嶺地方開闢林場一處共川地七十四畝除原有山林外擬隨時栽植廣爲培養以興林業張廳長以該民熱心實業甚屬可嘉當即照准並爲獎勵進行云

○商標註冊又展限

商標註冊曾經農商部再展期至六月底止原係維持商業乃各省仍以商業困難懇請再予展限農商部不得不准予所請遂又展限兩個月至八月底爲止並令各省商務總會傳知各商一體知照云

○常司令兼任師長

京奉鐵路局長兼交通司令常蔭槐辦事認眞頗爲當局所嘉許現因前方戰事緊急第二十二師師長出缺特委常氏兼充以重軍事而專責成云

○准增禁煙局房租

全省禁烟局總辦馬毅魁以沈陽縣禁烟局房租年定大洋一千五百元惟因不敷甚鉅特向省署呈請將沈陽縣禁烟局房租擬增至奉大洋四千元以維支付等情茲於月之六日奉到省署令批准予增加以維伙計當經馬總辦轉飭該局遵照云

○顏處長請委法官

東三省保安總司令部軍法處長顏百川因處內少校法官某因事呈請辭職業經照准遺席特請當局委任范顯榮接充業於五日發表若即到處視事云

○密電優待國民黨員

據省長公署某要人云莫省長頃奉北京安國軍總司令部某要人密電略謂嗣後對於國民黨員之取締壓迫及搜查等事可以從寬如有國民黨員之確證勿加逮捕尤須優待云云目下模範監獄對前拘禁之國民黨員待遇忽變當局並時常遣人慰問等情據一般人士觀測云此電乃係楊宇霆所發確信楊氏對於國民黨根本政策有以變革對蔣介石之種種妥協必已成立故有此舉以爲南北議和戰之先導云

○安公欵主任人選

財政廳現據安東縣知事呈報安東地方公欵主任業已投票選舉仍以前公欵主任于子文得票最多照章連任請予備案云云

○開原教廠長易人

開原縣教養工廠廠長李和青因事辭職遺席該縣知事特向當局請委鈕德俊接充業已准如所請以昭愼重云

○警處添任助理員

警務處處長陳崴五現因庶務事務忙碌原有辦公人員不敷支配查陳福堂堪以勝任特委爲庶務處助理員陳某奉委業已到處視事藉重要公而免貽誤云

○准撫恤陣亡甲丁

保甲總辦陳奉璋據錦西縣知事劉寅祉呈謂警甲在胸水河子地方與股匪九龍帮接仗匪勢雖挫追擊出境而甲丁楊貴華王軒五被匪彈擊傷殞命身後蕭條應請優予給郵以慰亡魂等情經陳總辦查核屬實殊堪憫惻已准各給一次郵金大洋一百元遺族郵金五年給大洋五十元以示矜䘏云

○張廳長令禁賭博

警察廳長張樂山以近來搶案迭出破獲一二皆訊結果皆由賭博所逼以賭博最易發生搶案遂通令各分署於管境內之賭博嚴行查禁以保地方公安云云

○湯都統派員來奉

熱河都統湯玉麟因某項要公特派參謀副官三人於日昨來奉當即謁見代理司令臧式毅陳商辦理云

○航務局總理易委

據聞哈埠航務局總理王錫昌因病呈請辭職業經照准遺席關係航務重要當局特委王文慶接充王氏奉委後業於四日前往就職云

○教專音樂演奏會

滿洲教育專門學校因得大連大和旅館管絃樂團之應援于昨五日在奉天尋常小學校講堂開校友第二次音樂奏會其次序分一二兩部各奏音樂云

○醫專校又行招生

奉天醫專學校原有學生數班教授頗爲良好現爲擴充學額計添招新生若干名由高級中學畢業或有相當學力者方爲合格云

○戴局長赶製官斗

奉天度量局戴蔡甫局長以官斗一項應行劃一已於今春較量準確從事製造現聞僅製有三千餘份每份分斗升合勺板四種以致頗需時日該局長催令赶製以便分發各縣於新秋實用云

○清源縣請設電話

清源縣知事沈國冕涖任以來應興諸政無不次第舉行惟電話一項尚付缺如亟應創辦而便消息靈通乃預計電話股欵定爲五萬元由商民入股共同組成業經呈請省署核准現正籌辦云

▲長春▼

○稅捐局抑制國貨

自海禁大開以來外洋輸入各種貨物不可勝數吾國未有能自製出品貨物者因教育政治無提倡力也山東張裕公司於數十年前開設在山東芝罘專造葡萄白蘭地等果子酒其工料不亞於西洋所造遠近馳名爭相購買當其開幕之先已經按照國貨條例將稅捐辦理明晰營業進步分設售貨處於長春業已數年大見進步近來忽接稅捐局諭令加稅其辦法着每瓶(白蘭地酒)加一紙袋每紙袋錢若干想旣已加稅務必增價而洋貨價廉則無購買國貨者矣因此將受無形之蹂躪矣現聞該公司已具呈請求維持豁免未悉能否准如所請耳

○賈士鑑就職吉鐵

吉林軍民兩署諮議賈士鑑曾彙任天圖路總辦因趙延桐倒戈去職時吉長路局長魏仲衡即有再請其回長襄辦一切之意各處課長亦深表同情蓋賈曾任吉長路調查課長與各路員向有好感會以事晤魏於北京當經數得

同意後即電令文書課發表月支公費百五十元辦理機要事宜聞於今(三日)晨正式布告云

○郵政局停止匯兌

我國內省現因時局變遷戰爭區域境內之郵務局早已停止匯兌昨六月二日吉黑兩省郵務總管理處頒發通令着該管區內郵務局一律暫行停止匯兌各郵局已實行遵照辦理矣

○駐奉俄領昨赴哈

昨(二日)晚八時許滿鐵列車抵站時有駐奉勞農總領事某氏偕同東鐵之駐奉商事部長相將下車假貴賓室休息嗣乘十一時十四分東鐵列車赴哈爾濱云

○黃以瑚調任課長

吉長路農林試驗所所長黃以瑚調任總務處調查課課長遺缺則由技術員鍾毅兼代所有原任課長沈璋已調吉敦工程局辦事諒日內即可發表云

▲松浦鎮▼

○鐵路傳習所招生

呼海鐵路局去歲開辦鐵路傳習所期滿後將畢業各生派赴路局各科暨沿路各車站服務現以人才仍不敷用定于本年八月一日繼續開辦傳習所已擬妥簡章先期招生資格限定中學畢業及與有同等學力者畢業期限定爲一年云

○兩公署移設松浦

松浦市政局長高荘王辛九丹爲興隆松浦商埠計曾呈請省政府將綏化道尹呼蘭鎮守使兩公署移設松浦頃已蒙允准現經高辛兩局長選定兩署地址不日動工建築云

○禁煙局被匪强搶

松浦鎮自去秋抓獲胡匪數名就地正法後市面異常安謐本年五月卅一日晚八句鐘有身著軍服之胡匪五名闖進禁烟局宿舍手持匣槍逼索烟土錢欵幸該局捐欵均存局內惟局員某新由外鄉收得烟苗罰欵二百餘元甫進宿舍未及交納遂被該匪搶去並衣服數件云

○取締女子禁烟店

本埠自禁烟局開辦後禁烟葯店陸續成立現有開設葯店之某甲爲營業發展計竟標名曰秀亭女子禁烟葯店市政局以其與觀瞻不雅當即取締云

▲黑龍江▼

○端陽節各界雜訊

江垣軍政學警司法各界因月之四日爲夏歷五月五日端節故均循例放假三日並各提前發一個月薪餉以資接濟因此街巷遊人如雲梨園書館座爲之滿當局念時局不靖恐有奸人乘隙圖逞特預飭督察處兵督察處佈崗巡邏謹愼從事以免疎虞云

○倓虛師又講心經

哈埠極樂寺方丈倓虛和尚來時假省議會議場講金剛般若經衆生是佛佛是衆生妙義橫生了不可思了不可議凡在會之善男信女各有領會不過悟有深淺耳玆法師又以多心經爲金剛經髓提隨迷途不會教外別傳乃從凝居士一先和尚之請即在佛教會召集官僚士庶開緣法說據云人生之迷況俱有十二種由過去之「無明」「行」路於現在之「邪識」「名色」「六入」「感觸」「受川」之六苦迫人「愛」「取」「有」之三業而爲「生」「老死」不能免之因果輪迴不已孽報難消第一超出孽報妙訣唯有我佛自修之般若智云云當時衆生諦聽無不嘆爲希有之法音彼唯園及林炳南能各獻詩讚嘆勝緣云

○委任覆試會委員

本省教育當局組織中等以上學生畢業覆試委員會正副會長由于驥興省長王寅卿廳長自兼定於七月一日開辦曾誌本報玆聞又委大批職員以符委員制之組織特誌其銜名如下委任教育廳第二科科長陳昭卓爲主任委員視學陳慶英孟芳亭中學教員于敬修省署科員陳萬育卜世琰交涉署科長馬景唐爲委員于開源爲庶務會計蒼鳳瑞爲管卷員張選三爲文牘員

▲遼陽▼

○令征集警甲興革

警甲所奉警處令玆爲改善警甲集思廣益起見特令各縣警甲所長將該縣地方警甲之應興應革逐條擬具辦法造册呈報以資覈核該所當即轉飭各區遵辦云

○官銀號調查蒞遼

奉天三省官銀號於日昨(卅一日)派調查員來遼調查分號十六年度辦理成績若何以便分別優劣而示獎勵俟調查畢即行返奉云

▲安東▼

○姚監督公畢返安

本埠海關監督姚啓元於月前因要公赴省請訓近已諸事辦理就緒於日前早八點鐘回安入署視事云

▲本溪▼

○時所長出發擊匪

近來胡匪猖獗我邑與鳳城遼陽三縣尤爲胡匪出沒無常本縣警甲所長時雲峯身穿甲兵衣服帶同警甲若干名赴鳳城與遼鳳二縣協同擊匪於四日午前十一時廿分乘安奉車先行所有警甲均步行前往云

▲大連▼

○日本人將開大會

近因南北戰事迫切來連中之沿二地方有志者爲研究對華時局策於一日午後一時仍與滿蒙研究會各理事會見大家均望田中內閣採取積極政策意見已一致擬定十二日仍在大連開催日本人大會以資决定而盡職責更派交涉員十名東渡專事運動云

○錢鈔信托重役會

大連取引所錢鈔信托會社定於六日午後三時招開重役會關於會務之報告及監查役滿任問題有所討論現在之監查役三名均係取引組合人代表當此双方對峙之時現任三名之去留頗堪注目云

○金福路先行營業

金福鐵路自興工以來進行順利五月中貔子窩前方之鐵軌已敷設告終聞由六月五日起轉運乘客惟正式開始之期因二十里台附近與滿鐵本線之工程關係略有滯預定本年十月間開始營業云

○電鐵練習生修業

南滿洲電氣會社於二日午前十時在該會社講堂舉行電鐵練習生修業式中國人廿九名日本人九名對於優等生三名由專務役授與賞品云

▲西豐▼

○蕭知事奉令繳欵

西豐縣知事蕭玉泉頃奉莫省長令開謂時事多艱需欵孔急仰令該縣速將所罰各欵悉數繳省以應急需而重公令蕭監督奉令後將各項罰欵一律湊齊奉大洋五千八百九十二元委庶務員鄒鳴飛送繳聞于六月五日七時乘開豐瀋車進省云

○教育班舉行畢業

西豐駐軍第十三師騎兵第三旅旅長張又騫去歲仁義軍判變經劉子齡旅長電請四十四團鮑麟團長剿捕後總座當派委張氏辦理善後令其兼管未譚之四十五團王品三團長一部份並四十二團第三營々長張正堯部下經張氏點查後以該降隊久在綠林未經教育終難改良乃在旅部設立教育班商委各校官教授均盡義務於十五年九月成至十六年六月一日期滿畢業張旅長函請各界參觀成績頒給衆生文憑是日午前十時演講所學各術至午後一時畢共同撮影以留紀念云

▲西安▼

○奉省令成立鄉團

西安縣警察第一區趙桐彬區官奉警察所訓令內開奉縣署訓令准警務處令開略謂時屆夏初所有地方秩序閭閻治安均關重要各縣區於六月一日一律成立鄉團以保區村安謐等因斯令頒發後其距城較遠之區辦法尙未得詳其第一區共十七村趙區官與劉與漢區長合辦每村抽壯丁三十人每戶置大木梆一架有警時一家擊梆各戶聞知皆知有匪互相擊梆凡素日預備之壯丁聽有梆聲齊集村會各村指揮者爲分駐所之警察巡長每一區之總指揮歸該區區官所謂鄉團者即爲少壯民夫有事則聚無事則散旣不費欵又不擾民人人均有身家觀念此種鄉團與管子軌里聯鄉法庶乎近之第一區鄉團已於六月一日實行成立矣

○令各區查催欠賦

西安張理棠監督以全縣民戶每年應納田賦(即俗謂錢糧)竟有拖欠至十年八年者國課攸關理宜查催繳納然其中各民戶難免有走死逃亡此種查催繳納非責成各區區長難知底蘊近經第二科長馬子玉將各區各欠戶之姓名數目詳細列表分知各區長令彼等嚴查催繳勿再拖欠以重公欵云

○撤委小學校校長

西安教育所長王晉之因縣立高級小學校(校址在第五區砲手堆子鎮街)校長李鴻岐辦學不力將其撤差遺席查有現充二道河子鎮高級小學校教員錢鑄山堪以勝任當委接充云

○商務會端節犒軍

西安商務會以騎兵十五團自駐安以來上自軍官下至軍士對於商民各戶相處融洽前者東往剿擊股匪使之不得西竄商民亦得高枕無憂洵堪慶幸茲屆端節理宜加以犒勞以酬鋤匪之功經王廷陞常秀山二會長代表商界各戶購備肥猪粳米面粉等物送往團部各連爲軍官軍士端節之需藉以慰勞云

▲黑山▼

○調查員匆匆赴彰

奉天省長公署委員郝良臣調查新民彰武康平黑山等四縣政績來黑後下榻地方儲蓄會次第拜謁徐知事警甲張所長教育王所長農商各會長並招集各界首領演說警察保甲修消種樹並覆查第四屆省議會選舉人該員將城內查竣躬往芳山鎮調查警甲學校並招集紳耆演說至五月廿九日返縣遂一詳查畢至六月一日匆匆前往彰武調查云

○王所長籌設校舍

教育公所所長王𧦬三以黑山縣之各校向無固定校舍均係租賃民房以致職教員視同傳舍多半因陋就簡不敢盡量設置查黑邑教育興辦數十年王所長日覩斯弊即首先將初中校舍興修完畢今歲又購置木料親自監修第四小學校舍不日即能落成並擬於明年春融開土興修城內學校校舍一律修齊以期永久該所長之志願如得早日達到則黑邑數萬兒童自當受福無量矣

▲台安▼

○禁煙局再查煙苗

台安縣禁烟局長方子珍對于禁烟事項莫不認眞辦理前次各調查員所調查之烟苗恐有遺漏復派調查員馬鼎臣王鳳樓赴鄉詳加調查聞該員等前次所查縣境之煙苗約在四百天以上今再詳加調查定必有加無少云

○請緩設鄉團理由

本縣前奉省令各區成立鄉團以保治安當經縣署令知各區依法成立在案玆者第七區樂區長於一號來縣請求縣署略謂鄉團之設原爲緝匪保民尙屬良善惟查本縣入春以來地方甚爲平靖七區境內尤爲安寗緩辦鄉團藉蘇民困倘有一二不肖之徒起而擾亂則有警甲捕緝定能剿滅碍難民患等情係監督以樂區長所請尙屬可行准予偵查地方情形辦理云

○令各區復查選民

台安縣選民業經各區依法調查呈報省署玆據省署考核本縣所調查之選民有冒濫情事飭令復查是以本縣於一號責令各區重新調查不准冒濫以遵省令云

▲賓縣▼

○丟欵案已交審判

賓縣財務處客歲前主任張雅忱任內丟失欵項若干迭誌報端惟一再偵查毫無頭緒是以並未送審而行政部分正在偵查之中孰料孫可入等復在吉林財政廳呈請移轉等情縣署業已奉到省批將原案移交司法訊辦聞此案並涉及某某亦在旗訊之列業已取保候訊將來如何訊判容訪續誌

▲懷德▼

○東校舉行體育會

本邑縣立師中學校爲提倡學生體育起見假五月廿五日校友會四週紀念之期開二次體育會是日蒞會者有行政縣長趙亨萃司法監督審判官李邦楨公欵主任于漢濱各機關首領及新聞記者紳商等各校賽隊濟々蹌々頗極一時之盛是日自早八時開會晚五時止共計運動廿三事項各學生動作敏捷精神貫注秩序井然男女來賓數逾千人會塲幾爲之滿所演之賽跑競走三足兵操奪旆均大可觀是以各界助獎者甚爲優厚云

▲通化▼

○江所長出發輝南

剿匪指揮江鑑齋所長自山城鎮會議歸來爲日無幾即於本日(初一)帶隊出發開輝南一帶匪風甚熾故該所長星夜前往以靖萑苻所有本所之日行事件委大隊長張鈞暫爲代理云

○調查吏治員蒞通

省派調查吏治員包拂塵於前日(三十)抵通下榻於教育公所聞關於行政警甲學校以及選舉省議員各事一概調查云

▲依蘭▼

○報領升科之踴躍

本邑以前勘放之荒地多未升科去歲年景豐收民間之元氣已復奉到省座命令凡開墾成熟之地均一律升科以重國賦其地有浮多者亦須儘先報領故一般農民無不爭先升科報領僚荒縣署收租處大有應接不暇之勢云

○救難民皆具熱誠

本邑組織難民救濟會會內辦事諸人無不極力進行以冀達到救濟之眞正目的雖狂風驟雨亦不辭勞故股實商民皆樂捐輸以補助會中諸費凡到境難民均謂較長春哈埠諸救濟會招待周到有過之無不及云

○入境墾民之無多

依蘭道區設立招墾處已誌前報而依蘭之墾民招待所辦理尤爲得法惟由上江所來之墾民無多偶有來者亦均往饒河虎林各縣而去在依墾闢者寥寥無幾究不知一般墾民作如何打算焉

○代理廳長之勤慎

本邑吉林高等審判分廳長王銘紳赴省已兩月有餘廳內職務以推事顏復禮代折代行顏推事對於應辦事項較之廳長未公出以前尤爲勤愼洵可稱案無留牘獄無寃民云

▲樺甸▼

○劉軍需赴省取械

本邑前數年來胡匪充斥而駐節之陸軍頻行痛剿以致槍械略有損傷不能應用前已送吉林修械廠玆已修竣任榮廷團長故於日昨派劉子青軍需官赴省去取云

○姜連附升任連長

駐邑東北陸軍步兵十三團二營七連連長因事出缺陸軍當局查有八連中尉連附姜振川久在戎行頗著戰功以之擢補而資鼓勵業令姜連附先行代理并請軍署給委云

▲肇東▼

○醫學會考試揭曉

本縣醫學研究會例於每年夏初將全縣行醫未經該會許可者考試一次以便懸壺而維生命特於日昨召集城鄉未經許可各醫生來會考試計報名者七十餘人錄取者僅二十七名甲等吳崇東等七名乙等陳俊山等八名丙等張振鐸等十二名云

▲滿洲里▼

○鄂處長抵滿校閱

哈爾濱東路警處處長鄂瑞棠日前由哈埠親至所屬沿綫各站校閱路警成績以資勸勉首先校閱安達站博克圖等處畢玆聞于三十日下午八句鐘抵滿實施校閱第三段署成績云

○嚴禁華僑赴俄境

本埠特別區警察第五總署署長沈崇岔奉總管理處命令對于出國華僑雖經領有大照然當時局趨勢國交隔絕之際萬難任其自便出境玆于昨三十日派馬巡官兵數名馳赴大烏里綫道追回擬赴海外華僑三十餘名云

居問疏通

本欄投稿筆具別名然必須另具眞實姓名住址加蓋名章否則無論事實如何概不揭載

質問之部

▲奉天儲蓄會有獎部鑒査貴會每月出獎日見減少不知何故若交欵者拖欠亦應開除何得認意減數重使交欵者吃虧切未交欵號數得獎而貴會內收者爲數甚巨此欵歸於何項祈切答復(交會五年者)

▲醫界一份子先生台鑒昨閱盛京時報疏通欄內載有　閣下覆療治瘰癧一節披閱之餘至爲慰藉茲敝人由二三年前忽患此症現已數年漸見高起雖經中西各醫調治迄未見痊然尙未潰破玆擬　拿函云云確係瘰癧無疑幸祈　閣下本悲天憫人之心將詳細地址見告或由此欄答覆或直接函示均無不可以便投醫如蒙不棄則感大德永無涯略矣　陳本德謹啓

回答之部

▲徐君維格鑒昨閱貴問各節查病者徐景一因患白濁性膝腕關節炎來院就診初經外科張醫士留院調經細菌部臧醫士吸出其關節內之液液培養檢查見有白濁雙球菌故張醫士請花柳科于大夫注射白濁菌血清當川上海實威大藥房鑑製之劑注射於病者之靜脈內注射三次之後病勢大減不意第四次注射未及半劑之時病者忽顯反對保護性精力猝衰Anaphylactic shock雖用各種救急方法皆未收效卒致殞命查反對保護性精力猝衰發現於注射血清或蛋白素之後者固不常見然而確有發現之可能此種意外之事殊難防免各種抗毒血清各具有治療各該種病症之特功實不能因偶爾發現乖效即棄而不用如航海然雖舟覆斃命時有所聞然不能因之不乘船矣即按該病者而論已經注射三次如不見效不但該醫士不能再行注射即病者亦不容其注射如以因何用同一之血清注射於同一人之體內第四次忽顯乖效爲問則其答曰同一之人乘同一之舟頭三次未遇危險第四次忽逢意外已耳至此意外之解釋即爲偶然發現反對保護性精力猝衰若謂張醫士云不注射決不能身死此即病之第四次如未乘舟又安能遇險至問于大夫所用葯液有無錯誤查本院所用藥劑皆經手續數番詳加檢點決不致有錯誤若問手術有無不良查于大夫時常注射亦不至於失檢且即不良亦不過於注射後局部腐爛決不至於立即殞命故其致命之由厥爲注射血清後不幸忽然發現不常見之反對保護性精力猝衰本院對此罕見不幸之事殊深惋惜　盛京施醫院覆

▲斐榮九君鑒昨閱報載閣下貴公子年廿歲現患臉部起紅疙疸(中略言如銅子大月餘與疹形無異)敝人忝列省垣醫職已十年餘於所閱疹症現形始終如小米粒大近查閣下所詢病正全身腹腿部均有勢甚危險是因內有伏毒所致伏毒有二因一因血熱毒伏于臟腑感今天時而發一因花柳毒藏于骨髓之中二因不外血熱烈毒以現症即危險之極稍緩醫治恐有性命之憂今春二月間余供職天津電局有同事王君彼山年二十七歲曾患此症與閣下公子患症無異余用內服清涼却毒丸外敷消毒精約一星期內諸疾痊癒外川消毒精余家還有一瓶惟却毒丸家中無有閣下若用乞差人來取爲盼奉天大南關下頭路西太平春果局轉醫士趙美忱

▲小學教員一份子鑒接閱賀問各節學生費每生每季可仍按奉小洋四元徵收至教員增薪一節所有請准公文業在五月十五日本所教育月刊二月號通告周知矣接到時檢閱可也　瀋陽縣教育公所覆

人事通訊

◎趙運之兄鑒音訊久疏悵甚念甚尤差何處速即示知祝尙志李常銘鞠躬同信奉天總商會祝尙志李常銘

◎吉林寧安縣王守祿兄鑒數載未信家中念甚祈將近况及地址告知奉天小西邊外仁和祥吳遠禎葉永興

◎哈埠花彩鳳即津朱翠鳳惠鑒久無音信懸念爲勞停雲何處可速告我以便通函津少芳啓

批示

◎鎮威上將軍公署(四日)

▲魏慶春　呈爲影射人命再陳原委請追究法辦由　批候令行省署飭查核辦

▲石天興　呈控訴王清溪等通匪濟匪擾害鄉民各情由　批儘可仍赴該管官署呈請

◎省長公署(四日)

▲佟景恩　呈爲盜賣祖産請提案辦查或令縣添傳人證由　批仰瀋陽縣知事傳案

◎高等審判廳(四日)

▲李連有　呈與陳榮九因賠償涉訟上訴由　批月之四日開庭審理

◎財政廳(四日)

▲黃寶三　呈爲檢舉木匠猴石村住戶劉世臣隱匿浮多地畝由　批仰西安縣迅即查明

◎市政公所(四日)

▲韓玉良　呈爲請領建築證由　批交通無碍應予照准

▲張錦宗　呈爲請領建房納捐由　批仰即來所遵章納捐

冠蓋往來

▲藤井日警部五日赴撫

▲立川大連市會議長五日回連

▲中屋重記(鐵道協會員)五日由安奉線來奉

▲稻葉醫大學長五日赴撫山即日回奉

自由論壇

◎投稿者注意　本欄歡迎投稿任憑作者對於國事及地方事宜自由發揮意見有所批評然須出諸公正平允如有意詆諆或藉以攻訐各個人者本社一概屏棄並須具眞實姓名於稿尾以杜流弊

▲我之防赤策　當今赤化流毒幾乎遍於世界防止之人已所在多有防止之法亦無微不至庸陋如余更有何置喙之餘地惟其他國家如何防止余不得深知玆亦不具論若吾國一般防止赤化之高壓手段似皆爲揚湯止沸之計而非釜底抽薪之謀也蓋赤化者乃馬克斯社會學說所鼓盪列寧竊取而變本加厲以煽惑其民衆擾亂其國家所謂建設不足破壞有餘之一種過激主義也微論公妻惡說决爲人倫所不許即共產謬論亦實大乖常理故余每謂奪他人之所有財產而供諸公共之用是何啻盜賊之所爲吾人若以盜賊目之自不爲過然一細思盜賊之所以爲盜賊未必其生性即盜賊也或迫於飢寒挺而走險或迫於環境不得不然假如能使其飽食暖衣事無憂逆余知其决不致流爲盜賊也明矣俄列寧之得以行其赤化政策者亦正由於是歷來其國內之貧富階級極嚴資產家之壓迫又甚一般勞働之人不但生生世世無致富希望且衣食之資無不得全不平則鳴人情之常壓力愈大反動力亦愈大又物理學之公例是其起而反抗推倒資產階級亦自有因而致非偶然也故吾人不願防止赤化則已苟欲防之極應於此等處着眼庶得根源人情喜和平而惡變亂惟我中國人之民性爲尤然若果當局之人眞能以人民爲先提重羣衆之生計疾苦代籌福樂與共資產之家更不必鬩斷漁利以搜刮天下金錢使盜入已囊則庶人皆平心靜氣安居樂業不受經濟之壓迫各有進取之途徑爾時即驅之使赤化當亦不願樂從更何待防之之有若非然者徒自口言防赤實存專制私心一切蔑理犯法之事嚴禁他人不許爲者已則悍然爲之而毫無顧忌更進而極力謀資產之發展盤朘剝之伎倆使人無生活之路天下惟我獨尊一般被勢力或經濟壓迫之人如稍有呻吟復措其縱橫之手段加以無情之軋轢以爲天下之人皆弱者而盡可以威力懾服也嗚呼防民之口甚於防川掩耳盜鈴愚者所爲是豈防赤乎直促之去赤化耳然則欲防赤化諸人可不知所警悟而從根本解决哉　鏡舍自滿洲里投

東三省雜報

△奉　天▽

粮店被搶　大東邊門外黃土坑興盛東糧米店於前晚七時突有身着司務長服制者二人進屋各持手槍搶去奉小洋兩千餘元出門東去該店執事急報警察謂係軍人何能搶劫時有兵工廠便衣稽查到此遂即鳴笛追赶追至紅樓該匪鳴槍此時警察即知確係胡匪亦即鳴槍匪乃向東南逃逸云

警服更換　省警廳長張樂山以現屆仲夏天氣和暖各署長警尚著袷衣殊不應時特由廳分發夏季黃色制服飭即更換各署具領後於日昨全體更換以壯觀瞻云

舊店新開　省城鐘樓北新鼎豐南貨號貨眞價實早爲各界所深信自前年冬季遭回祿後因無相當房屋停業迄今現已租妥該地官銀號間壁房屋於陰歷本月初一日開市無論南貨茶食洋廣各貨一律均大減價三星期故舊日主顧均各照常往顧營業異常發達云

當舖歸併　東關東川當係前清逸老增某所開於上年在西關添設分當玆因錢法關係西關之東川當歸併東關所有質物由東關回贖西關舖墊則已出兌云

飭保遊歷　交涉署高署長現因美人蘇科士來東遊歷例應保護特于昨五日通令各縣知事一律照約保護以維邦交云

副官返熱　熱河陸軍教導團副官王化民前爲某項要公特行來奉辦理玆已事畢該副官遂於日昨五日由奉乘車回熱以重要公云

無故拘留　小西關利亞藥房盛經理於昨四日早七時在東關辦事行至二署二分署被警察楊在田無故帶往五道觀分署拘留五小時之久始得討保釋放似此任意逮捕無辜摧殘人權亟宜查究云

要犯送究　城西某村保甲所日前捕獲要犯王某搜出證據甚多帶所訊明案關重要特於六日派甲丁解交法廳以便嚴重訊究云

軋斃幼童　大北關大街人和久灰舖之拉煤大車於月之五日赴大北邊門送貨及回櫃時行抵八王寺滙水公司迤東適有土山胡同崔姓小孩年六歲在該處玩耍突被該號大車軋傷內部移時斃命後其父崔某向該號交涉聲稱非要現大洋一千四百元不能完結未識結果如何俟訪再誌

住廟鬼王　城北鬼王廟住戶趙某爲人極猾性嗜酒不啻酒鬼在議會與敎會衆差每於夜晚始歸入又呼爲鬼出鬼入惟對友人詢其里居時伊則不稱日鬼王廟但稱隣屯日李七堡云

車夫潛逃　大南邊門外住有洋車夫李子忱因好嫖賭虧空甚鉅現因節關已過各債戶依然逼索不已竟於五日潛逃無踪云

解來罰欵　懷德縣知事趙恒萃現將五月份罰欵核算完竣遂派專員押送罰欵奉大洋九百四十五元於昨五日到省當交財廳收訖云

△長　春▽

騙財被獲　民人王蓋臣身穿警察巡長制服持有僞造張軍補充團捐啓數本向各商逐戶勸募捐欵行至五馬路被崗警識破注目相視該犯甫經進錢商寶興順警察跟隨進屋攔住該犯以事難隱諱當即抓獲帶至一署轉送警廳訊辦云

馬車被刼　馬車戶謝桂齡日昨由西三道街拉一坐客向朱家大屯趕去行抵毛子玫地方又有三人一齊近前將該車夫拖落在地用磚擊破頭部手部遂將車馬赶去二匹先後分別向西逃逸車夫事後趨管內五署報告懇速通緝云

巨匪落網　商民被匪搶劫者時有所聞日前一署官警多名便衣探訪在附屬地毗連處抓獲一匪名宮成硐聞該匪係前獲之鉅盜艾寶山案內之夥匪當送廳究訊不日即可送省城清鄉局懲辦云

△黑龍江▽

投標修溝　省會警察廳長兼市政公所事宜劉約衡爲重修街衢道路請紳商襄助玆又以二區雷家胡同及西城壕陽溝敷板朽腐溝泥淤塞時當夏令勢非修理則行走危險臟水無由宣洩妥於三十一日令二署署長劉守忱招集商家到署會議對於西城壕滯板各就門前自動補築外至雷家胡同則由市政會員解决估定工料官備鉅欵出示招泥木工定期投標包修云

梨園移址　江垣龍江舞台以天氣漸熱座客稀少虧累不堪因思蒼西公園爲游人消遣之所遂迎合一般心理仍照往年舊例於去月三十一日搭蓋野台遷往開演云

△營　口▽

請卹巡官　縣警所長曲介堂以該所馬隊差遣巡官夏春波因逮捕匪人慘遭擊斃身後蕭條孀妻孤雛無術生存狀誠堪憫是以特具省處請予援例頒給卹金以慰幽魂而勵將來并請給予遺族卹金俾寡婦孤兒得以生存云

禁留分頭　縣教育公所姜伯呂所長頃爲革除學生沾染社會不良之習慣養成崇尚儉樸之美風計特於昨日令飭各校謂近查各校學生多有留剪分髮者既屬不雅又不經濟着即一律禁止倘再故違定行重懲不貸云

△田庄台▽

舉發白契　人民田房稅契關係國課官署查拿隱匿不啻三令五申本街徐小廟村村長劉幹臣奉令維護時加嚴查日前查有附村東糧市住戶郝富林李繼和何玉彬東清玉等十餘家均係於民國十一年八月購置房基未曾投稅該村長不徇情面當即具情舉發警察七區追索各戶白契以便轉縣核辦矣

△遼　陽▽

又出搶案　本城大十字街東公義乾於昨晚六句鐘許突入三人各持手槍均穿軍衣彼等稱係奉天軍法處調查該號有無偽把情弊復將手槍提出迫令執事勒要奉票一萬二千元該號將錢照數付給而匪恐遭捕獲遂即遠颺能否拿獲容訪再誌

又訊云本邑大什字街公義乾錢商昨晚六時有身着軍服者二名前往該號指官詐財直奔後屋謂奉上官命令帶有公事前來查賬等語至後屋時立通借欵該號執事遂由櫃中取奉小洋九千元該匪將錢收訖登車遠颺云

飭報防務　縣公署頃奉省政府令爲整頓職務以各縣警甲雖係聯防而縣之防務情形究係何自應詳細考查以明眞相特此令仰該縣知事對于各區防務情形及地方有無匪患按實具報以便備案該署當即轉飭警所及各區遵辦云

飭查吞欵　本縣第一區管界大林屯村長陳廷權與其族弟陳廷校狼狽吞擭曾欵玆被該村住民陳廷據查知祗蘊當將伊之狼狽吞欵種種弊端在縣署呈請傳究當蒙縣署批行該管區長查明具復以憑核奪云

生活漸高　夏節將屆各種青菜價値異常昂貴即以應時之粽葉一種言之每斤價洋雖至四元二三角之多而市面尚形缺乏生活程度之高於此可見一斑矣

立逼出院　遼陽公立醫院自戒煙以來男女前往戒煙者非常擁擠有妓女王文亦在該醫院戒煙明爲戒除而暗中仍然偷吸不料被院長查出立逼出院云

收買全蝎　本邑日站街某洋行收買蝎子定價每一個與金票一角故一般貧婦及小兒等前往爭送者甚爲踴躍但不知作何用云

車傷頭部　城北韓家夾河王兆民趕車進城回家時適遇其兩姨兄弟陳某赴該村有事藉便乘車已到家門不料外轍有大石一塊躲之不及陳某遂由車跳下跌倒在地及車翻時竟將陳某頭部軋傷立時抬送南滿醫院調治聞性命幸無危險云

△營　盤▽

冰雹成災　夏歷五月四日午後三點時黑雲四佈雷聲轟轟風雨齊至衆降冰雹形如雞卵黃大約降一點鐘遍地如雪蔬菜樹株均受雹傷云

臭味薰人　營盤大街路北高級學校迤西至福增店東一帶水滿蓄貯臟水不得流出時値天熱臭味薰人負管理責者盍速令挖修以重衛生也耶

新兵運奉　奉海路車由山城鎮站運送招募新兵五百餘名於二日午後四時經過營站直運赴奉準備進關云

兵被匪捐　於昨有陸軍招募者由興京等縣招來新兵七十餘名行抵興京馬爾墩時値天黑住宿於洪家店夜半突闖進胡匪三人聲言捐搶即捐招募者手鎗數支奉票若干該匪去後招募新兵者將該店主洪某綁起帶至營盤經入說和賠償奉票六百元了事云

△安　東▽

疏濬溝渠　本埠警察廳玆因時屆夏令正霪雨頻仍之時管內各溝渠亟應事前疏濬以免淤塞發生水患玆特於日昨令行各署所將該轄內溝渠一律催令商民濬掘流通以防水患云

投江遇救　本埠附屬地六道溝住戶王友三之母年屆花甲惟生性愚戇日前與其子因細故口角爭吵乡時該老嫗氣憤難忍遂萌厭世之心當日午後牟江岸伏地痛哭繼以衣掩面縱身投江幸經岸旁人入水撈救未致淹斃詢明住所送之回家云

△大　連▽

調查商業　滿鐵當局近因滿鐵與華商直接交涉之事甚多對於華商兩公議會請其調查凡關於其主人原籍地現住址無不詳細調查若營業種目開業年期及執事經理之名稱及支店之坐落與營業狀况其他凡有關信用之事無不調查云

治遊被窃　二日午前十一時頃有一美國人向西廣場派出所報告一日晚八時頃在某舘飲酒中新識一美國人後即同遊遂坂町朝鮮妓舘不意其人乘隙將二十五元在內之錢包窃去逃走云云但窃者之姓名及妓舘之名稱均不能詳故警察頗感困難云

△金　州▽

誘姦不果　北街路東住有閆某（綽號大頭）者年逾四旬以販賣鮮菓爲業端節遊至北關外見路之東側有（林瓦匠）幼女年約十歲姿色頗佳閆某淫心勃發遂將該女扯至房東夾道希圖行姦女大聲驚喊閆某見勢不佳立即潛逃女歸告該父追踪至其家將閆某辱罵欲赴署控訴幸經隆興園王某調和始行了解云

△四平街▽

新兵過境　近來江省吳督派員在西安西豐各縣募來補充旅新兵均由本街路過食宿商號各糧店因夏季無事其他商號亦每月損失太甚故荒閉者十餘家昨三日又由西豐來街過節之新兵二百四十名分往各商號過節後再往江省出發因此各農戶赶集之大車均赴日本地以防軍人抓車云

△騰鰲堡▽

午節市况　芳艾凝香金包角黍端陽節至矣四日鎮街小販雲集叫賣盈耳行人塞途各家商號亦形忙碌市價糯米升六元四角白糖斤一元三毛棕葉七毛粳米升四元洋麵一元一角猪肉二元快魚二元物價雖此高貴而購買節物者竟倍於昔所云錢毛物貴祇貧人耳

添設信箱　鎮街郵政局長白蘊孚現以市場擴大舖戶林立本局址又居東隅西南各街商號郵匯殊屬不便該局長特呈請總局在南街添設信櫃一處已蒙許可該局長乃擇妥吉順祥地址於四日掛牌售票收信如有匯欵包裹掛號要件仍歸本局辦理云

粮集復活　鎮街糧集自新正以來頗形蕭條條每日上車不過七八甚有連日無車實因奉票毛荒人情轉爲存糧者無相當用欵决不願易奉票存之隔宿也目下金融平穩節關在即諸事均須結束故近日糧集逐漸恢復每日上車四五輛紅糧十二元四角青豆十九元八角小麥廿六元如常此上車則糧市又能復活矣

書曲紛來　鎮街每屆端節四外說書者紛至商號彈唱名爲川節得賞頗厚因鎮街向乏梨園劇場商家雖値休息之日無可玩賞有此亦可聊慰寂寞今歲午節書曲來有數夥就中以楊得亮鼓書字韻較清其餘均平平而已每人一日能得洋三四十元云

△茂林站▽

調查政治　日昨午正省派政治調查員孫世昌滋茂抽查選民視察學校由縣署王光如科員作陪至晚七時乘瀋車返鄉據聞該調查員調查於警察深嘉許袁區長云

△岫　巖▽

村長被押　教育公所遵奉教育廳命令辦理四鄉固定校舍已經數月就中築成者有之未竣工者有之尤日內入手創修者亦有之惟北區李村長一再敷衍經夏所長稟控拘押以儆有衆云

是否潛逃　風聞保甲某隊長率隊剿匪行至城東三道土嶺處派兵輪流守望有某兵等七人至次日天明未歸始知潛逃當報告處所長一體嚴緝是否屬實姑誌之以候續訪

△西　豐▽

挖修馬路　西豐縣市政所長才英勃因房間已催修多半道路尚未整理誠恐六七月間水雨連綿行人不便于六月五日開始修理正陽馬路斜陽馬路中陽馬路才所長呈明蕭監令督指教養工廠苦力修挖云

△山城子▽

招募民團　海龍郝所長前爲歡迎陳處長來鎮召集十縣所長開夏防會議經處長面諭轉瞬靑紗障起難免勦匪趁機而動若不設法防範商民將何以堪即囑急速成立民團以資自衛旋郝所長即召集本鎮村正副開會計議經衆表决招募民團百名槍械薪餉均由民戶攤納已經着手進行不日即可編制就緒云

△遂　中▽

調查煙苗　本邑遂鎮禁烟局長薄顯遂日昨帶同巡查親身赴鄉調查所種烟苗令民戶將實在畝數報出不然即以弓尺丈量以免遺漏而重稅收云

保長獲匪　老達房鎮第五區區保長林尚榮督同分保長劉紹先蕭曹祥等帶同甲丁到處搜查於上月廿五日行抵張家村後身下偶遇匪人楊永箴當即帶所審訊供認邀集匪人預計行掠不諱該區保長遂即備文送縣法辦云

△綏　中▽

詐財再誌　本縣製鹼坊私分卡稽鴻賓卡長日前在邑西畢家屯捉獲冒充鹽巡詐財匪犯趙瑞忱一名曾誌本報情前誌經警察常隊長巡邏擴過報知鹽卡係屬傳言之誤玆悉該犯在畢家屯冒充鹽巡令該村廿戶長等協同按戶調查藉端敲詐當被褡卡長查知帶隊四名馳往畢家屯將該犯捉獲搜出手槍一枝子彈四粒帶卡訊明直認冒充詐財不諱褡卡長遂將該犯於上月二十九日解送赴錦縣總局訊辦云

△錦　縣▽

警甲勦匪　本縣虹螺山一帶由邊外竄來股匪三四十名到處刼掠勢甚猖獗警甲所長楊作舟遊擊隊長金瑞林督帶馬警四十名並各區區保長督率甲丁若干暨附近鄉團於卅日拂晒齊集虹螺山左右分路兜剿激戰半日至夜四面包圍次早四點正兩相攻擊之際五區區保長劉七饑打下騾子一匹擒獲通匪人犯二名騾子當經失主認領金隊長督帶警甲勇敢直前相持二小時匪勢不支向北逃逸當即打下人票二名斃匪一名傷匪三名均經綁匪擄去人票救回刻正努力追擊大約即能捕滅云

偷猪被控　本城西門裡住戶關碾房前數日間丟失肥猪三口當經派人四出尋找現已查着被西門外邸肉舖竊去遂在警甲所將邸某呈控想不日定可原璧歸趙云

△松山鎮▽

巡官逝世　錦縣警察三區巡官邵子蘭因公積勞致罹危疾醫藥罔效竟於上月廿九日病故身後蕭條已蒙陳所長體恤首先捐助票洋卅元外又提倡同人酌量資助竟湊得票洋二百七十餘元交與邵之家屬云

提升警官　錦縣警察三區巡官邵子蘭逝世遺席當經警甲所陳所長著西門分所巡長王宗隆升充所遺巡長以教練所畢業警士張生武補均已分別任事矣

△錦　西▽

禍不單行　昨五月廿六號報載暖池塘陳家油房被同村趙姓槍殺三命兇首潛逃一則該陳某深恐該兇叔任早晚再來致全家有性命之憂遂在附近鄉村覓請看家炮手三四名以防仇人思逞五月廿九號該炮手等在屋弄槍失愼走火當將同屋炮手擊斃一名可稱爲禍無雙至禍不單行矣

△義　縣▽

販賣煙土　本邑前者烟土寥寥因向以奉票爲本位即有漲價尚難達大洋行市還來禁烟局成立奉黑兩省自由販賣由朝界購買即行印花一項担負太重是以由朝運義再起護照明運遠方則近日遠近客人買賣增多昨有北票煙土爲數甚鉅云

△台　安▽

派員查案　縣境二區楊家房子村無賴楊紹同因納某妓爲妾遂將髮妻朱氏迭加虐待朱氏不堪其苦來縣呈控已誌前報玆經田雨村承審庭訊楊紹同刁頑不認結果派員調查以分眞僞一俟調查完竣誰是誰非再行續誌

撤尿被罰　自宋慎忱蒞任警甲所長以來對於警甲應行之事力加整頓若建修馬路平修街道尤爲注意昨三日有某甲來城購買節物一時不愼在大街撤尿被一區警士查見當即送區處以六元之違警罪云

風吹奉票　昨三日集市上有某甲來縣購買過節物品行至大街東頭忽遇某乙迎面而來行近時乙見某甲係屬熟人遂上前將甲之帽頭以手打落此時正適南風怒吼之際甲之帽頭內存儲之奉票三十元隨風飛舞甲乙合追而該票竟作無情狀毫不回顧矣

△三江口▽

所長熱心　三江口禁烟檢驗所所長鄭冠九係吉林双城人四月下旬由萬發街調任關於禁烟事宜終日督飭員巡認眞查辦所獲烟案罰欵並用徵收之欵較之上月增加一倍云

△法　庫▽

强盜正法　縣行政公署曾奉省令槍决皮永德係變生强盜二人當於一日午後三鐘時將該犯等由監提出驗明正身綁赴西門外陶屯甸子槍决示衆聞此案係强搶城東城草溝住戶張鈞家之正犯云

主任出缺　本縣公欵處主任魯化廷春間因病赴奉南滿醫院醫治數月無效竟於上月三十一日在奉病故逝世主任一席現尚虛懸逐鹿者頗不乏人云

修望海樓　客春亢旱理門弟子曾在城南望海山趺坐祈雨一連五日未曾下山果然得雨遂擬修寺以答神庥妥經理門中人勸募湊得約欵萬元之譜於今春三月興工計已兩月有餘因錢法關係竟費二萬左右屆竣工之日尚不知所費幾何刻擬請各界領袖帮忙再行勸募以期竣工了願云

△通江口▽

調隊防匪　水警局長陸春亭以街面節防吃緊遂於月之一日將永上長警調街以防不虞而清盜源云

犒賞警隊　商會長孫福堂王景夔以午節在邇遂招集衆會共備肉麵若干於二日令會役按各軍警機關分送以酬平素之勞云

送繳槍械　保安警察第四分隊奉到昌圖總隊訓令內開奉憲令新編第五分隊所有槍械俱不足用令四分隊務須將七九槍日本槍各送一水共計二隻於月之一日送源云

△餘積屯▽

逛廟被竊　北關春發永穆明義五月廿九日放工逛廟驟遇一人擴個滿懷其人趕來迭道歉以逛去及穆某回櫃始覺將奉天匯來奉大洋五十元匯票及絲綢棉襖袷袍當票一併遺失遂赴東路警察所報告並到郵局請掛失票云

區官修路　七區區長以管內道路不堪値春種秋收之際農民不堪其苦特呈報區區官監修道路經費半由公欵半由士紳輸將以期衆擎易舉云

△盤　山▽

命案再誌　縣南河沿魏班男屍經官查驗已誌本報玆將其未解決情形錄下屍身辛向福因何斃命實難探悉經縣知事過廣民當場命峻務順車舖買棺將尸盛殮淨厝將其屍身生前承保及車舖執事一併開釋以待該屍身致死之情由查實再行了案云

賭欵宣示　縣公署於昨二日宣示五月份賭犯罰欵列下吳國選一百二十元冉希珍九十元王中海六十元孟鳳珍二百六十元馬鳳山六十元張百鈞七十元焦蓋一百八十元管相奇一百八十元陳靜波一百二十元王義恒一百二十元劉彬榮二百四十元關錫九九百元孟憲珍五百四十元此罰欵均係奉小洋核算共二千九百四十二元此項罰已解省云

△賓　縣▽

採辦節物　現臨端節四鄉農民均來城辦過節應用食品五月初一日見街市菜肉床買賣往來如織鄉民車拉人担不絕於途視此景况雖屬錢毛物貴民間之費用比較從前尤爲豐富矣

△平陽鎮▽

區官廉明　本鎮前任分所長張文翰因事辭差由縣委派徐在宸充任對於警務富有經驗辦理一切案件不使壓力處置和平是以人皆稱頌

△寶　清▽

提倡消防　寶清警察張所長雲鵬於日前招集城內各商民會議提倡預備消防器具倘有火災發生以免臨時倉皇衆商民極端贊成云

設備街燈　警察張所長令各商戶在門前均設街燈以維市政而便夜間交通各商戶均已遵令籌備矣

△葦沙河▽

慘殺誌聞　本街迎春里妓女小力把之夥友老王頭來葦有年人甚忠厚惟嗜嗎啡故入不敷出全賴夜間偷盜木拌換錢以打嗎啡昨晚不知因何被人慘殺屍身倒在街外北首小道中間頭破血出面目模糊左足被狗咬去身傍放一木棍上帶血跡今長經某會差督兒送信與小力把小力把報告一區往驗一次午後復由趙帮審劉總隊帶同檢驗吏前往檢驗明白並將四鄰帶署研訊以便緝拿兇手果係因何被殺容俟探明再誌

△依　蘭▽

小麥落價　本邑小麥產額去歲極爲豐收惟市上之價値始終未見低落每斗在哈大洋四元一二角商家存儲者半未出售近忽落至三元七角在老於糧商者謂今歲麥苗共好恐無提漲之日云

收捐起色　本邑財務處主任驥桂對於應收之捐項整頓不遺餘力即以木料一種而論不過値十抽一現已收有兩千餘車比較去歲實超過十分之七八云

田苗勃興　本邑氣候較內地乾燥田家耕種稍一失時苗即不能出土今歲入春以來連降二次甘霖所種之地小苗均已出齊而尤以麥苗爲最佳語云見苗三分享今年豐收又可預卜矣

△拉　林▽

縣長出巡　雙城賈縣長毅任二載對於地面應改條序興革不遺餘力玆以關心民瘼之故躬自下鄉巡視以表親民之忱於月之三十日到拉閱將由此東上逕赴九區再由帽山站火車回縣云

△山河屯▽

整頓郵務　本邑白林尚仁升充郵局長以來對於郵件及往來匯兌未有不悉心整飭故商農各界咸稱便利較之先前大有一番起色云

△五常縣▽

歸案收押　五常公民李作周前由省呈控沖河保衛六附團隊長王春和有通匪情事日昨省令到五常經鄭督監將隊長撤差歸案日昨將王春和解縣收押如何懲辦容訪再誌

△青　岡▽

偵獲竊賊　縣署東鄰住戶蔡晋康五月二十八日被賊窃去洋麵兩袋廿九日北門郭巡官在街巷偵查行至商號元合泰門前見有一肩抗麻帶包之王某形跡荒張頗有可疑上前盤詰言語支吾視查包內有洋麵兩袋隨帶至北門詳訊該王某供認在蔡家偷來不諱現在洋麵被蔡家領回窃賊送警所訊辦矣

△布　西▽

商人受辱　本邑東街路北毓盛菓醬局執事朱恒清被賭哈德門香烟之某機關隊長（姑隱其名）因遍烟墜地觸彼之怒大罵特罵幾乎飽以老拳該號商人小心賠罪了結云

△綏　化▽

貪夜行凶　前在徵收局充僱員之王耀東家住南大街鄰家大院五月二十七日夜間王某出外看影戲未回至一句鐘時突有二人進屋將王妻用斧砍傷數處待王某回家凶手已潛逃無踪矣其妻受傷雖重尚能言語謂是韓銘祺（王之朋友）兄弟二人所爲當報官相驗已將凶手之父拏獲存案王妻抬送醫院醫治屋內物件分文未失究竟因何行凶尚未探悉云

各地方雜報

△北　票▽

操辦商團　本邑駐防騎兵團玆奉上峯調防開赴熱河地面搶案又復迭出商務會高王二會長日昨會議提倡商團約集五六百人之譜分班輪流巡查街道以資保障而防不虞云

征收起色　北票征收分卡卡長王俊三從去年八月到差以來對於稅收嚴加整頓督飭員巡認眞稽征每月稅收除比較外長征五六成不等閏五月分長征一倍有零足見該卡長經征得力稅收蒸蒸日上也

△朝陽縣▽

大炕何多　本邑西街劉聞韜張宰脖子院內住有無賴鄭姓素無正業專設大炕已圖餘欵舊歷四月三十日夜間有三合店客人擬妥接來某姓女在該炕留宿其女年方花信頗有姿色與該客同枕鴛鴦卿卿我我天明而散該客人淨花大洋三十圓有此等下賤之徒勾引婦女以博餘利實屬有傷風化負責者有所聞否

202

第一補血妙品

香甜
滋補

美女牌葡萄乾所製之蛋糕其味格外香甜因葡萄含天然菓糖甚富且略帶酸性又能助消化不比普通蛋糕之油膩再葡萄有鐵質常食之有補血强身之効

東三省總經理 大連 大豐洋行 電話四二五三

美女牌葡萄乾

⑤

今特有爲頭髮無比最良之香油敬勸愛用者之光顧

最良芳香頭油

イヅツコヲユウ

井筒香皂

東洋婦人之誇美以頭髮漆黑爲彌增此油既防頭髮脫落又去穢垢不粘不汚優雅芳香實無異類能使髮長存馥郁爽快精神

代理店大連市浪花町三丁 日本賣藥株式會社

Asiha

本舖 井筒屋香油店 東京市日本橋區堺町 大日本

奉天萬芝堂蔘茸莊

蔘茸補腎丸

此藥專治男子先天不足後天虧損少年破身太早房勞過度腎虛腎寒精冷如冰不能種子陽痿不興而不久夢遺滑精腦髓空乏之腰痛耳鳴精神短少自汗骨蒸以及婦女經脉不調赤白帶下下元虛冷久不孕育等症服此藥添精種子壯陽補腎大有奇功每匣現大洋一元一打拾元整

立止咳嗽藥

專治男女老幼諸般咳嗽不論年深日久虛損勞傷咳嗽吐血痰中帶血傷力咳嗽肺虛痰喘睡臥不安飲食少進內傷外感肺經不清此藥善能止咳定喘養血清痰能補能和能清能散管保去根永不再犯立見功效每付現大洋四角拾付三元五五付一元八角

神效虎骨酒

專治腰腿疼痛手足麻木半身不遂五勞七傷服此酒神效每大瓶現大洋二元中瓶一元

開胃止痛丸

專治男婦心胃疼痛胸膈脹滿飲食無味嘔吐噁心寒積肚痛等症服之甚效每付現大洋參角拾付二圓五角五付一元三角

雙合化痞膏

專貼男婦諸般積聚心胃疼痛胸膈滿脹氣逆不舒泄瀉痢疾遺精症氣腰腿疼痛手足麻木小兒食積痞塊下墜脫肛肚腹疼痛常貼此膏化痞消積速效每貼現大洋四角

牛黃上清丸

專治上焦風熱痰火內發言語繁亂或頭眩暈咽喉不利風寒身痛聾塞不通口燥舌乾四時瘟疫眼目赤腫耳鳴等症服之神效每大盒現大洋一元小盒五角

保胎健母丸

專治婦人患墜胎者或一次二次或受孕之後久服此藥萬勿墜胎之患誠屬保胎之良藥每匣現大洋一元

宋氏救喉散

專治咽喉諸症單雙乳鵝喉瘟痧症纏喉花柳攻喉或腫破爛水藥不進吹之立見功效每大瓶現大洋陸角小瓶參角

此葯各埠均有代售外埠函購郵費自備

總號奉天省城大西關路南分號商埠北市場萬芝堂謹啓中國電話壹千壹百四十三號
本堂發賣川廣藥材湯劑飲片散膠丹一概俱全

合名會社
大倉組

營業課目

電裝電械 各種機械 鐵道材料 五金雜貨 銅鑛水管

硬煤煙煤羊毛皮件呢絨 五穀襍貨電氣機械器具 海味肥料汽車並其材料 油類木料焦炭硫黃黑鉛 道木洋火綿花洋絲洋布

包辦工程 代理水火人壽保險

▲總行 日本東京京橋區銀座通二丁目七番地

日本電話 總辦室一八八四番 一九四九番 總辦公館一五七九番 一五六五番 中國電話一四六一號

分行 北京·天津·上海·九江·香港·奉天·營口·安東·大連·本溪·倫敦·紐約·漢堡·西土地·以及其他各重要地方

奉天出張所奉天浪速通四十六番地

清血解毒 KR 喜肥力

凡人之生長皆賴乎血液之週流而血液之週流乃所以健康肢體舒展人氣之關要也故血液稍有虧損體質因之衰弱敵染力纏之而減少外毒遂乘虛而入即醫書所謂血勝毒則毒敗血敗毒則毒勝之實斯理也然毒性不一毒質各異論毒之最烈者莫甚於花柳也輕則害及終身重則傳遺後嗣設治之不善即有性命之虞凱輯氏兄弟則大醫生洞觀斯情實難袖手故採選上等清血解毒藥材經專門化學藥劑師提取精液毫無雜質藥性溫和而不猛效力宏富而不燥爲達和者易於飲服實係清血藥中之一大王也凱輯氏兄弟大醫生聖藥喜肥力 係清血解毒無上之佳品此藥功能清理血液洗除週身之濕毒及諸種潰瘡使病者添置白血球增加敵染力發達筋肉活潑血液專能滅逐毒質使毒循序而出不遺根基凡服此藥者定能脫離病域而登壽世非虛語也 凱輯氏兄弟大醫生內服清血解毒喜肥力

主治清血解毒除濕化瘤。皮膚斑點。梅毒瘡瘡。骨節疼痛。癮症肯瘡喉鼻腫亂。升頂歸後。梅性疥瘡。滑脹腳氣。瘰性結核。軟硬疳疾。血分不清。虧氣虧血。男婦各種。痨瘰及。婦女花柳梅毒症。或毒性主孕或因毒閉經。或梅毒化貼。或子宮作潰。或毒串終身不孕。赤白帶下。信水差前差後或終日淋漓不止。以及脫落毛髮。頭毒痔瘡。喉痛音啞。毒染耳聾。或梅毒入骨。一經服用。百毒俱消。血液立清。元氣恢復其身體繼之而壯設無病之預防。或疑似之毒症。及直接傳染。間接傳染。均可服用。故西人每以凱輯氏兄弟大醫生聖藥喜肥力均質爲血清誠哉斯言也。

中華代理店

北京各大藥房均有經售 天津各大藥房均有經售 通州心順成 營口萬順成 營口義順成 綏中縣東和堂 義縣大增堂 錦縣福金生 吉山安樂大藥房 秦王島魯永盛昌 山海關公和祥 煙台福興堂 興城德興昌 旅順仙芝堂 旅順大德堂 金州志義樂局 瓦房店天和堂 呼蘭河天和堂

海林站會榮福 奉天日站恒濟堂 奉北市場恒濟堂 奉天中西大藥房 奉天和勝泉 奉天裕慶德 奉天大吉祥 奉天萬生堂 奉天同利生 公主嶺三合公 四平街天德堂 開原德祥厚 遼陽義和堂 營口中西大藥房 營口義興成餘記 營口洪春堂 營口天和堂 千金寨德泰興 梨樹縣天德堂

本溪湖春和盛 安東人生東 安東福興堂 鳳凰城大德生 蓋平盛春義 大石橋聚合祥 海城德增福 大連西崗廣和堂 大西崗天和藥房 大連華泰藥房 大連華西藥房 烏几盛發祥 橫道河子天合堂 熊岳新泰興 范家屯德慶和 溝帮子廣生堂 鐵嶺福陞永 吉林寶升堂 樺甸天合堂

吉林瑞發祥 吉林育生遠 吉林順義堂 吉林天益堂 吉林世德堂 吉林下九台世德堂 長春世一堂 長春天和堂 長春城裡同德堂 長春天育堂 洮南縣德慶仁 長春中西藥房 三馬路 雞冠山德厚興 永家灣德泰增 雙城縣義合長 雙城縣世昌增 雙城縣世一堂 蘆台大同仁

回城縣世昌永 江省泰華西藥商行 一面坡德和瑞 昂昂溪育升經 安達站萬春祥 公主嶺德泰盛 滿洲里德茂彩 呼蘭縣錦和堂 呼蘭縣復合福 綏化縣和發西 綏化縣聚德房 富錦縣永生藥發 富克錦廣和堂 加木斯天德興 通河縣同發德 西集廠巨發店 西集廠百工藥春 甜草崗新來成 灤縣洪泰

巴彥縣同發廣 巴彥縣信記書局 海倫天豐恒 海倫久遠長 拜泉華昌照相館 拜泉英美煙公司 望奎新藥房 蘭西中西藥房 肇東縣通聚成 大來縣衛生藥房 海拉爾洪順堂 寧安縣永生堂 寧安縣振興堂 寧安縣萬生堂 鐵嶺福合盛 八面城德慶同 遼源德合慶 奉天歐美西號 雙城堡永德堂 大沽義和文記

設無處購買請將款寄至駐華總發行哈爾濱道外奏華西藥商行立即奉上不致有誤價目每瓶大洋一元五角每打十五元

神皋雜俎

歡迎投稿

社會小說 哀史

（四三）（法國囂俄原作 儒丐穆辰公譯）

第八回　李代桃僵 官場如戲　珠沈玉碎 末路堪傷

那檢察官把篤比態的證言讀完。那裁判官和陪審員。自然是沒有異議了。便是那傍聽席上的人。聽了這段證言。也都對於張麻子方纔的供詞。未免有些懷疑起來。都以爲他是故意那樣供。他一定是眞的蔣布善了。此時那裁判官吩咐把獄中取來的三個證人全都叫上來。先叫一個名叫喇叭德的出來認一認。這喇叭德。從前曾與蔣布善同監五年之久。後來便移到阿拉斯。充了一名獄役。可是依然沒得自由。當張麻子作一被捕送監的時候。便是由他出而指名。說此人是從前的蔣布善。所以成了這樣大獄。此時那裁判官向喇叭德說道。喇叭德。你是曾經不顧廉恥。犯過刑章的囚人。論理你已然沒有資格到法廷來宣誓。但是上帝可憐你。不使你的良心喪盡。如今你須自向你的良心設誓。據你自己所信的誠誠實實的。認一認這被告到底是何人。這段誥誡。可謂嚴肅極了。當然誰也不能作僞的了。只聽那喇叭德言道。法官說小的已然沒有宣誓資格。在小的實在慚愧而又悲哀了。但是小的憑着良心來宣誓。小的決不敢有半點虛僞。再說小的頭一天見着被告。便認得他是蔣布善。不過他比在土倫監獄時覺得老多了。雖然年貌較比老了。可是他依然是蔣布善。那却不用疑惑的了。即以他的性質而論。和從前一樣。依然還是那沈毅的樣子。說罷站在一旁。雖然是個沒有宣誓資格的人。可是如今居然宣誓了。而且他這段言語。比較篤比態的證言。尤覺有力。益令大衆承認張麻子便是蔣布善。幾乎沒有涉疑餘地了。此時又叫一個名叫尼爾德的來認。這尼爾德。是土倫監獄中一個終身囚。他也和喇叭德一樣。一見了張麻子。依然說是蔣布善。並說小的與他同繫五年。朝夕不離。他的舉動言談。便是至死也不能忘。那能有個錯誤呢。他向裁判官說完了。又轉身向被告說道。喂。兄弟。你也該回去了。這次你一定是無期刑了。從前咱們怎樣親密來着。還是請你一同和我去做苦工吧。那被告張麻子。見了尼爾德這宗舉動。早已是呆在那里。半天纔說道。太奇怪了。（未完）

紀實 回家以後(三)

（鮮文）

破瓦亂磚。人屎狗糞。滿廟院中都是污穢的表現。尤其是廷廟的人們。都蠕々的蠢動着！

最使我懷疑的。便是她們爲甚麼這時都擦脂而抹粉穿着一件新的衣裳。

既要害羞。既要怕見男人。爲甚麼她還來廷廟呢？當我看見一個姑娘忸怩的情態時我在想着。

我買了幾個花紙摺成的小葫蘆後。想拿着走回家來時。由那邊走來一羣小學生。打着旗向廟中走去。我看見後面隨着兩位教員。

呵。這兩位鄉村的小學教員。很使我注意了。我很願意給他們出個特刊號。不在這裏發表。但現在我先寫些。新藝呵！你看了不要以我在損人呢。

這兩位教員。都穿著對短。大概是制服吧）一個含着長桿烟袋。當然人家抽的不是洋烟而是洋烟。兩個眼珠不住的轉動。一個手拿着打狗棒）大概是文明杖吧）並沒有抽烟。洋洋得意的走着。後面還帶着一個鞾帶的長穗！……

這兩位教員都邁着方步呢。對。對。因不如此。誰知他們的。尊嚴呢？又誰知他們是小學教員呢？

然而我很替他們羞哭！

我尋思這兩位可憐的教員。我在笑了。不覺走回家中。

屋中。母親睡了。我和她談些閒話。這時她在炕上給我做布衫呢。

我在想着昨晚的事情。昨晚我走到街上時。遇見一位老者。他和我說的頭幾句話。使我太害怕了。因爲在他的話中。藏着一把護笑的刀！至於他怎樣說的現在我不願寫出來。但我相信我這次的回家純爲省親老母！今天在街上遇見一個嫂子。我問她—

（你怎不去上香禱告呢？）

『你才去禱告呢』她笑了。

（是的。我禱告。）

『我想迷信眞能成爲事實。那我一定給神上幾枝高香。大磕幾個響頭。並且深深的禱告。這禱告不必是生子。因爲我是願欲發財的！

窗兒鬧著風把柳絮送進室中。他白的身體和黑的蒼蠅相跳舞。南炕上嫂兒在作着活計。我正在寫我的這篇文章。

鳥兒在喇喇的鳴。他們也許是樂吧？然而我聽了非常憂傷！

她湊近我的身邊問。

『你在寫什麼呢？』

接着她急忙看第一頁完了瞧着我說。

『回家以後』

她笑了。臉兒微紅。

母親又在咳嗽了！

呵！回家以後！……（完）

趙鮮文於新民三區章京堡子

她

（心易）

近來的她。畢竟不像從前那樣的天眞了。並且一到沒有什麼事情的時候。就會在她的眼角上。發現許多的淚痕。

這話並不是僞傳的。因爲她的命運太壞了。如果你若不信。那末最好還是我把這事從頭至尾述說一遍吧！

△　△

她在十五六歲的時候。女性之美已竟全項的顯露了。圓潤的臉兒。總帶着兩個淺淺的笑渦。尤其是在人們的面前。她那雙動人的秋水。更足以使人們不由的讃美她的丰韻了。

「你老眞算好命。養個這樣的女兒」因此隣居的王老太太。常常對着她的母親這樣說。

『女兒雖不壞。可是不知道女婿怎末樣呢』？

『那不容易的。就憑你們這個人家』

『那倒是啊！惟獨這個孩子心性太高呢？』

兩個老太太坐在樹蔭之下。擺起他們的乾枯的面孔來。慢吞吞地談起她的婚事了。她雖然臉兒上一陣一陣的緋紅。好像多大的羞澀負在她的肩上似的。可是背地裡。早已在暗笑了。

『這天氣太熱了。』王老太太爲迎合她母親的心理。特地又從離題很遠的話上說。

『可不是怎地？』她的母親也表同情。

『這熱天簡直什麼也不能辦。若不然我替你們走幾趟。給我姪女保個媒。也是好的』王老太太的心機眞活。很不費力氣地。又扣到原題了。

『好吧！如果若成。那時再重々地謝々你。』

『那有的話呢？……』王老太太說完。站起身來。告辭了她的母親。大遊(？)大擺地走了。

由此以後。她的婚事。的確是猶如秋天的風。一天比一天的緊張了。這樣的秋風。最容易觸到人的耳內。當然贊美過她的。都想把她做個兒媳。或是自己的……（未完）

飛沫 新潮

文藝的欣賞談

（蹇先艾）

近兩年文學界的蓬勃興盛誰都要承認是一種不可掩的事實雖說有些眼高手低的先生們還在熟視無睹甚至於對青年作者加以迎頭痛擊同時也確乎有許多惡劣的刊物和幼稚得可憐的東西令人讀者生不快之態畢竟各處有希望的英年作家是漸漸在露頭角了誠然他們的創作有時不免失之太輕意像不很開展表現力還欠充分但就他們目前的年齡學識和經驗各方面來看我們無論如何不能用太苛刻的眼光如其說他們的年齡不是正當作文的時候那麼法朗士十四歲便有了一部著作我們更不敢斷定他們惠特曼當他第一本『草葉集』出版也頗受當時讀者的不滿意與訕笑他終於成功了美國一個很有地位的詩人來日方長中間少不了千變萬化這就看我們的青年作家們是怎樣在努力做工夫了

至於努力的方法到底是什樣自然並非像流水賬似的今天一篇明天一篇的信筆亂寫還得有讀書涵養觀察……等等都不是我這篇文字所應當談到的此處只好從略

本篇內容想提出來討論的是『我們如何欣賞文學作品』這個問題這兩年來文壇上很富有新生的氣象前面已稍稍論及不過反觀讀者方面又是怎樣呢？他們還是心裏充滿了成見偏私維持着卑劣的道德思想只在表面上着眼從不會用心靈來細緻的理解得一個作者的心血他們不會設身處地的揣想不會同情更不懂得什麼是文學作品的思想與技術說到作者與讀者的關係的密切幾乎任何人都可以知道凡爲一個作家的產品的發表即是將他的苦心工作的成績貢獻給世人　（未完）

筆記 ▲文藝叢考再編

（陶明濬）

知音

劉氏所謂慷慨者。逆聲而擊節何也。此由人之氣象豪奇。不甘庸策。或丁浩劫。則寄懷而寓不平。或慮身世。則蒼茫而生喟歎。如屈原懷沙而欲沉。阮籍途窮而痛哭。烈士對金台之泣血。遺民過故國以徬徨。沈初明。過通天而來奔。謝皋羽登西台而長號。竹石爲之俱碎。血淚爲之交縈。此聲情俱壯。表裏如一者也。以文論之。如賈生之策治安。武侯之請出師。若此類之文。其聲豪宕感激。其情忠誠憤悱。千載猶令人爲之傾耳。爲之動色。逆而擊節之語。爲不虛矣。然而泣血之實。仰屋嗟以攄景。沉閟孟務。須楚砥而斂鋒。世間有正義直指之事。忠節仁心之爲。其於爲文。最是感人。賢者用之以爲材器。從而結構。必有可觀。然必加以鍛鍊。申以研考。使其氣豪而能壯。其聲大而能宏。則可以傳誦一時。敵人千百也。否則文不得其題。健筆凌雲。委於塵埃矣。文不稱其題。足使豎子抗顏。書生將兵。從未能立見其敗。而聲嘶力竭之象。亦足令旁觀者。代爲之不快。甚矣哉。秉筆之不可不愼。養氣之不可不足也。

又曰。蘊藉者兒密而高蹈。世有一種文人。其性平。其氣和。其力緩而不斂。嗛然終日不言。謙退卑下。粥粥若無能者。一旦臨文。必斂手而過以爲不解是。淺人無觀人之識。意其眞不能也。率然而爲之。既成以示之。必被其諷刺使人目赤口沸。不能自安。及裂生紙。操不律。與此種文人。則彼謀定而動。慮勝而進。意在筆先。似已有把握。一篇跳出。人皆動色。始悔前此之孟浪也。問其何以能此。非以兒密者乎。所見能密。則慮之也周。謀之也詳。致之也準。動之也愼。不必中則不張弓。不必得則不猶手。五輪之間而敢施針。双柱之內。而敢御車。此其所以爲密。亦即所以爲工也。世有氣矜之隆者。動曰風檣陣馬。水到渠成。視天下幾無難事矣。斷知至大有所不能變。極細有所不能奪。嚴風蕩海。不能動潛泉。冰霜肅殺。不能淩蔽麥。力固有所尉。勢固有所限也。舍密何以哉。

閒話 ▲討論朱繼先之死

張作濤能否償命

（逸盦）

昨日北京電報。言正當端午節。在公園飯店裏。出一件大笑話兒。什麼事呢。就是張作濤鎭守使。將現任講武堂堂長。預備隊隊長朱君繼先。用手槍要了命。

因什麼事。電報也未能詳述。惟言張作濤。有一種精神病。時發時愈。這回是犯了瘋病。所以就用槍斃人。據說當下已將這張鎭守使。送入醫院去了。如何了局。此時還無法懸揣。

以常情論。殺人的償命。欠債的還錢。不能就白白的了事。然而由特別的關係上說。其中有種種關係。不能與普通人民。相提並論。再說又夙有精神病。先有個跕腳地步。問或論罪。也必與尋常百姓。不得一樣。

固然這死的朱繼先。也是很有名色的人。比如要是個平民。要被個瘋病鎭守使。賜給一槍。那不用說。瘋病也不算瘋病。終算是死者活該。因八字註定了。早就該死。換一而說。要有個尋常之人。夙有瘋病。將一個堂堂的堂長。陸軍中將。給一槍要了命。那不用說。立時就碎屍萬段。錯骨揚灰。管什麼瘋不瘋。那准把地方官。和飯店掌櫃的。全打一頓。爲什麼保護不利。或容留這等的匪人。傷及官長呢。

如今法律。就對於小民百姓。可以欺壓。稍有勢力。就沒有法子制裁。何況這位。爲堂堂的鎭守使。他的履歷。不用我報。就大家估量著。也不能就償命。

或有人說。要果有精神病。經醫生驗明後。也可以緩減罪過的。但依著目下的道德人心而論。有幾個人。能守著耶穌誡條。不妄作鑒證的。幹醫生的。如遇了這宗偵事。眞所謂陞官發財。一生幸福的捷徑。有無報應。能久享不久享先且不論。十有八九。都爲之作門路。西洋大夫。也不是全有道德。由這上看。將來是如何了結。我們把耳朵洗淨些。且聽下回。

史料 平叛記

（二九）

毛利石先生著（冷佛鈔存 禁轉載印）

王西象。方之翰。楊觀光。（二楊招遠人）李之茂。王肇生。張夙行。張福臻。覃棨。（二公皆高密人）九員。現任者俱賞銀十兩。在籍者撫按額旌。舉人姜汝玉等。恩貢劉連城等。監生張含美等。縣丞劉元祿。光祿寺署丞李研庚。候選主簿魯大道。共廿一員。舉人登第者優用。就選者與貢監等俱超選。內姜汝玉等。更宜從優。聽吏部酌奪。廩增附生員李就日等。共二百八十三名。儒童韓景贈等六名。附生增。增生候廩。廩生減年。儒童青衣寄學。內徐隆等更宜從優。俱聽提學官酌量。通吏胡宗堯。行吏部超選。富民有干旬有司隔旋。給冠帶。夏守禮等六員。生者從旌。歿者崇祠。聽吏部查覆。原任戶部侍郎劉重慶。聽禮部議鄰。

秋七月。俘毛承。陳光福。蘇有功等。於闕下。皆磔之。有功背主洩謀。陷害忠義。改內應不成。人尤恨之。押解官役疎防。未決前一日。有功逸去。上震怒殺解官。部司官皆褫革。未幾有功欲投口外。身寒無衣。路遇耕夫。殺而奪之。爲人所執。復解京正法。（未完）

遊記 ▲星期日

（續）（興民）

「你說得。那裡話來。賴四人中若有三個好人。也就可以說好人佔全數的四分之三。那麼中國有佔全數的四分之三的好人。怎麼還這們搗亂呢！你這話最靠不住！還是好人少。所以咱三人之中到還我是好人」

高君笑着說。「你眞可謂佞口！我不復與汝辯矣！」我獨自走到一顆被人折傷的梨樹之下。看她好像含了無限悲哀似的。我情不自禁的自言自語說『樹呀！你開此美麗之花。本意是求人們折而觀賞嗎？不是罷！是以此美麗之花。引誘昆虫。作你們性交的媒介。以求遺留種子罷！那麼你們開的美麗之花。被人折去。不但不能達你們的目的。（繁殖種子）反使自己受了些創痕。這是多麼可憐的事啊！……唉！在現在悲濁社會情形之下。

具莫要斷出你們那美麗之花。應當如松樹的那樣辦。—無形無色的。—好免去強梁者之嫉妒心破壞你們作踐你們。他們一概是不講公理的！你們絕不當取親善主義。和這些個強暴之徒。細出來和善面孔。美麗之花啊！應當壯嚴的對代他們！—、且尤須…」這時鄉友已走至我的近前。高君終是年小未脫離他那種小孩子的舉動。觸手舞腳的走在我的背後拍我一掌。「我到喚一跳。」—他說「我說你特別你偏不承認。挺大人怎還和樹說起話來。眞是說鬼話」。我很不自然的說。『你知道啥。』於是就和三個鄉友一起走這『濃陰庇地。綠葉蔽天的森林』。而至陵的建築地。—「陵寢」—但只見修的『曠闊深遠。奇雅秀麗而壯觀。』恐筆述難盡其妙。現在可以大略的依次的述說一下。

這個陵寢。分爲兩層。外層爲高約四尺。週圍二里多長的。一圍矮而且窄的紅牆。有東西南三門。均是黃琉瓦的門樓。雕石所砌的牆壁。畫土復塗以顏色。眞乃『五光十色目爲之眩』—正門—南門—又分三門。各有數磴石階。中門的裏邊供些神像。我近前細看究是何神。（凡不寫我們而寫我的地方。就我單自一人。）因爲我用心在記景。則脫離鄉友而獨遊。）由三門的中門直南通一徑窄石道。我也沒探其端究止何地。[在門之兩旁。列一對石獅（未完）

六月七日　舊五月八日　火曜　壬申　赤口　滿　翼宿

▲一白之人急于獲利則廿計反爲人所吸取坤西乙吉▲二黑之人欲急通反易塞于進路丙東坤吉▲三碧之人我以好意待人人皆附隨而東壬巽艮吉▲四綠之人謙讓之德顯爲長上所提拔出世之日西辛丙吉▲五黃之人愈爲焦急陷于不利之日須注意巽乾丙吉▲六白之人施慈善不但救人日日後必有酬報東坤乾吉▲七赤之人雖盛運之日然不抵于疾在飲食須注意東乾壬吉▲八白之人多事多故之日他人事務須縮手巽丙坤吉▲九紫之人尙和順勿焦急爲安企業爲凶西艮丙吉

六月八日　舊五月九日　水曜　癸酉　先勝　平　軫宿

▲一白之人上下之意見複雜惑于取舍之日惟守本業吉東坤艮吉▲二黑之人諸事順利進行無何遲滯之日惟愼口舌巽丙庚吉▲三碧之人夢想一攫千金則凶勵精常業則順利進行乾壬乙吉▲四綠之人須勵無寸隙以待其佳運自至乾艮丙吉▲五黃之人猶起勉勵非退守潛思之時西巽東吉▲六白之人位置徒高心志無安之日須愼飲食西巽東吉▲七赤之人志急心焦之日前進須十分注意坤乾吉▲八白之人願望成就之日夙爲他人所提囑之事亦順利進行巽坤乾吉▲九紫之人運氣浮動無定之吉凶全守內爲安艮西巽吉

奉天匯華銀行

股本三百萬元在財政農商部及省署財政廳註冊專營匯兌存放款項等銀行業務奉票存款活期一個月月息四厘八存期延長利率隨增定期三個月月息六厘五六個月八厘五長年一分大宗存款利息格外從優

電話中一一三八號　電話日一六番

協和烟公司招聘代理承銷 各種香烟 罐頭牛奶

奉天本公司各牌香烟隨送美麗畫片極爲社會所歡迎茲擬添招外縣代理如願承銷者請來接洽　再本公司爲荷國嬰孩牌罐頭牛奶獨家經理願承銷者亦請來接洽爲盼

商埠地浩然里電話一八六二號

送金筆銀筆

本行爲推廣營業起見特贈送十八個金質自來水筆銀質活動鉛筆各一百支作爲試用樣品奉送諸君以求鼓吹而廣銷行只限一百支爲度送完截止務請捷足先得請將此券剪下附郵三十作爲運費及掛號寄費即寄上海虹江路四一七號惠司洋行啓

穩得一萬元

本社新發明十種應時工藝一切原料均可地採取無須資本並可在家自由營業三月後保可獲利一萬元無職業及經濟不寬裕者藉此可謀生計有職業者亦宜研究而令婦女爲之即能增加收入請寄郵票二十分當即寄奉十種工藝製造法與推銷法全份照法製售即可立成鉅富

上海克明路存德里晉口及工藝社啓

營業開幕廣告

敬啓者本號接兌全勝長舊址鋪墊貨物新修門面另行改組並豐慶雜貨皮莊生意委託劉中和雷翼卿兩君經理其事現由滬杭京津運到各種綢緞紗羅夏布絨呢花布帽草帽以及化粧物品一應俱全已於五月十九日開幕倘荷垂青光顧無不物美價廉格外克己以酬主顧雅誼惟全勝長舊有債務及應聲作保等事均歸該舊股東自行負責清釐而本號接兌以來應辦事宜須以新製圖章爲憑若無書據無論何事概與本號無涉恐未週知故登報附聞

黑龍江省南街路西益豐慶謹啓

有願購買街基荒地者注意

本公司在江省荒地六萬餘晌坐落距縣東北七八十里東南蘭西東北青岡西北安達相距均約七八十里位於適中地點土質肥沃水法佳良墾殖稱佳壤經本公司選擇平原勘設街基名之曰東安鎭西距中東路五里木站僅三十里交通尤屬便利並由本公司首先提倡修蓋房間開設燒鍋生理冀請綏海鎭守使署撥隊墳紮以資保護精廣招徠現經售出荒地兩萬餘晌一經耕種莫不交口稱讚未及二載已是阡陌連亘閭閻相望矣本公司爲興通地面計所有荒地街基擬再特別廉價出售用資提倡而期發展生荒每方廉價哈大洋由五百四十元至三百六十元街基分甲乙丙三種每號計九百方丈（甲）七百二十元（乙）五百四十二元（丙）三百六十元有願購買者請至甜草崗本公司面議可也倘能介代售荒地滿十方者酬地一方街基亦同大好良機幸勿交臂失之

駐甜草崗墾牧公司謹啓

奉天醫科專門學校招生廣告

本校定於七月十三日招考一資格高級中學畢業或同等學力者二科目國文英文數學物理化學三年限六年畢業四詳章函索即寄

興業銀行奉天支行啓事

通告二敝行奉上海總辦事處函令撤銷業經辦理結束分別專函通知及登報通告在案茲以六月十五日爲截止之期所有各戶存款務乞在期前向敝行取回或另訂轉存手續倘逾期不取即移歸上海北京路敝總辦理所有揩據等件交京津哈漢杭各分行代領或掛號郵寄或託其他銀行號代取均可特再通告

奉天電話局通告

爲通告事查敝局所定收費章程係參照京津各電話局辦法分爲甲乙兩種酌量減少從新規定者凡商學軍政列爲乙種原定月收租費現大洋六元祇以改收現洋之始正値奉票暴落因恐各機關限於預算增加過鉅或慮踢躪故暫列爲甲種月收租費現大洋五元本係臨時變通辦法現在民國十七年度預算瞬當改編自應仍照原案辦理以期一律前經呈請省長核示茲奉　指令內開呈悉所請軍政學各機關需用電話改按乙種收費尙屬可行仰候通令並呈請　鎭威上將軍公署轉飭遵照此令等因奉此敝局遵即於本年七月份起凡商號及軍政學各機關租費一律改收現洋六元惟住宅租費仍舊月收現大洋伍元恐未周知特此通告

中法儲蓄會 東三省總分會

優點……入會者以少數零錢積成鉅款並能得獎致富

成立年數……民國七年開辦迄今已將九年開獎一百零五次

政府立案……曾在財政外交兩部暨各省官廳註册立案一體保護

資產……現大洋二百萬元詳載每月會單

總分會……總會在北京東交民巷當事皆政界及銀行界著名人物

分會……奉天省省城設有總分會營口錦縣開原昌圖等處設有分會

儲蓄方法……每月存欵十五元可得特獎八千元頭獎二千五百元或各種小獎每月存欵三元可得特獎一千六百元頭獎五百元或各種小獎每月存欵十二元九元六元均無不可得獎希望依此推算

收款……總分會所在地按月由會派員向各儲戶收取儲欵未設分會之處按月由總分會去函提明以便匯寄而免遺忘倘併作三月一寄或半年一寄較爲省事期滿還本時紅利亦較優厚

開獎情形……每月十五號下午二時在北京最大之開明電影院當衆開任人檢驗臨場請會友公推代表二人執行一切抽籤事宜

發獎……後印有號單分寄各儲戶查閱得小獎者可抵交下期儲金得大獎者立即照付毫無折扣

附啓　備有詳細章程有志入會者請來函索閱當即寄上

社址　奉天大西邊門外電車道西一百一十八號中國電話一六六五號

大連開　周水子　金州　普蘭店　瓦房店　熊岳城　大石橋　海城　湯崗子　鞍山　遼陽　蘇家屯　奉天　鐵嶺　開原　昌圖　四平街　公主嶺　長春到

長春開　公主嶺　四平街　昌圖　開原　鐵嶺　奉天　蘇家屯　遼陽　鞍山　湯崗子　海城　大石橋　熊岳城　瓦房店　普蘭店　金州　周水子　大連到

清水式推米機

在東洋推米機的首創實在能力很大着的著亦竟在第三回東京發明品博覽會推米機十六種能力比較試驗最高成績得着月桂冠的獎彰就實在是吾清水式的推米機啦

但在中國推谷子占第一的利益

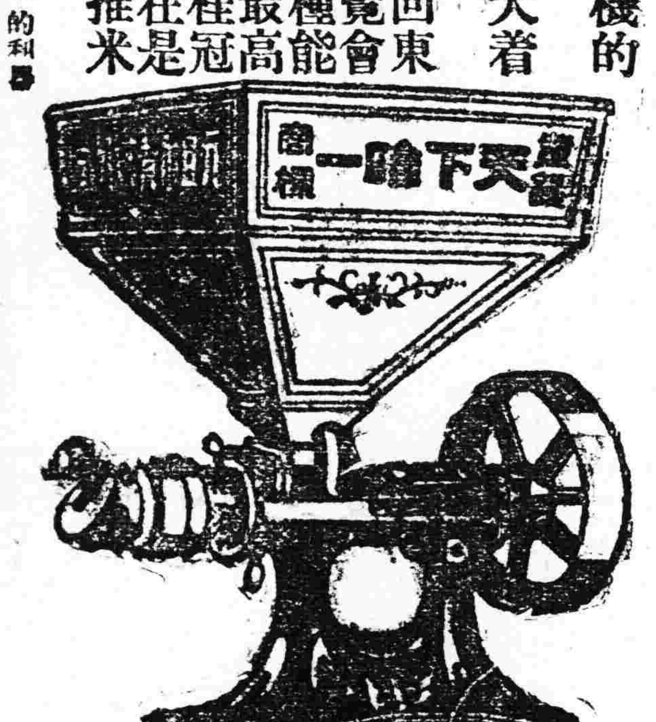

天下唯一清水式推米機滿蒙總代理

奉天新站三層大樓　合名會社　藤田洋行

奉天大東關

入院隨時應需　大東醫院

前在日本紅十字會病院勤務　院長　森川千丈

醫員　章琴詩

電話日一三四六番小一二二五號

宮內省御用品　今津博士發明　衛生試驗所證明

捕！捕！蠅

專賣特許　用今津牌蠅取粉

▲大掃除之虫退治
▲牛馬之蠅蚊除
▲除衣類害虫之蟲
▲止便所之臭氣
▲米倉之蟲退治
◎全國到處之商店皆售

效力絕大

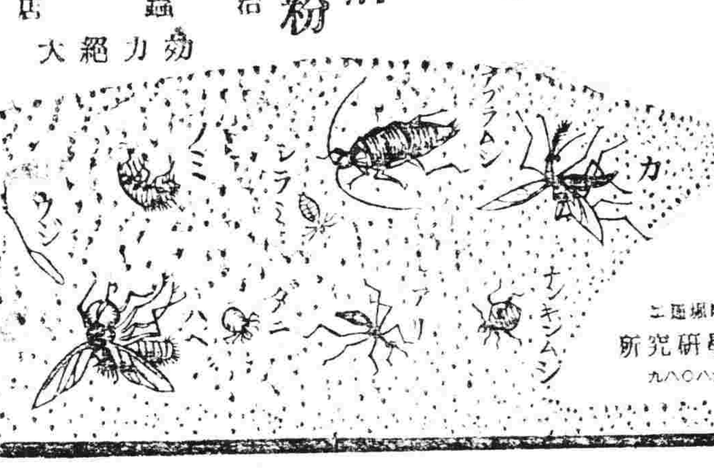

大阪京町堀通二
今津化學研究所
振替大阪六八〇九

京城
本店　支店出張所　內地　東京、大阪、神戸、　朝鮮　釜山、大邱、平壤、鎮南浦、元山、群山、木浦、清津、會寧、

朝鮮銀行

滿洲　大連、旅順、營口、遼陽、奉天、奉天新市街、鐵嶺、開原、長春、安東、龍井村、哈爾濱、傅家甸、

支那　上海、青島、天津、浦潮斯德、

露國、紐育、倫敦、巴里、他內外要地爲替外引均皆辦地

東三省官銀總號廣告

本銀號資本總額奉大洋二千萬元東省重要地點及京津申各地均設有分號及通匯機關專辦匯兌押匯抵押放欵貼現放欵保證放欵以及收受定期活期各種存欵幷設有倉庫以備堆存押欵貨物利息匯水無不公允辦事手續異常敏捷凡蒙惠顧無任歡迎茲將總分號營業要目列載於後

●甲匯兌　本大洋匯兌券免費通匯地點

奉天　東豐　通遼　通化　興京　綏中　柳河　寬甸　洮南　彰武　新立屯　新民　法庫　興城　綏中　遼源　公主嶺　山城鎮　開原　驛　范家屯　北鎮　盤山　西安　海龍　本溪　台安　鳳城　錦西　西豐　海城　臨江　輯安　岫岩　遼陽　黑山　錦縣　義縣　莊河　八面城　康平　安東　鐵嶺　營口　四平街　郭家店　恒仁　昌圖　遼中　復縣　撫順　吉林　長春　延吉　哈爾濱道裏　哈爾濱道外　黑龍江　一面坡　呼蘭　開原城內　雙城　昌黎縣　留守營

上列各地點如係匯票概免收費下九台於商埠（？）地點不同匯水　哈爾濱一地點本係匯收　大洋、哈爾濱現大洋券及各處匯兌券現大洋通匯

●乙押匯　辦理押匯各地點

奉天　公主嶺　營口　范家屯　開原　大連　奉天　吉林　長春　安東　四平街　鐵嶺　遼源　遼陽　通遼　錦縣　安東　哈爾濱道裏　哈爾濱道外　黑河　黑龍江　海拉爾　安達站　綏化　天津　上海　新民　長春　海城　延吉

●丙各種放欵　總分各號均可商作放欵

●丁各種存欵　收受定存活存各地點

●戊倉庫　設回倉庫各地點

奉天　營口　公主嶺　海城　長春　哈爾濱　哈爾濱道裡　哈爾濱道外　黑河　黑龍江　海拉爾　安達站　綏化

天津　商部註册　縣芝商標

（？）氏戒烟（？）苦金丹

▲直隸省長面諭嘉獎▲山西省署核准備案▲天津警廳化驗註册▲太原警處出示保護▲漢口警處核准立案▲津埠官紳允予提倡▲上海商會給證獎勵▲各拒毒會試用有效▲風行海內六十週年

此丹專戒嗎啡針毒及鴉片烟癮輕者（一丸分八次用之）重者（三丸分兩星期用之）均能斷癮除根不吐不瀉痛苦毫無且飲食驟增精神煥發已呈奉△京津太原警廳化驗註册復經△天津烟台濟南關山河間寧津縣灤陽黃縣沙河安國昌黎唐縣宣化遵化故城平汝南唐山成安定縣樂亭內黃安邱鉅野威縣南宮容城寧晉西古郾城濉源石門灤渡源無錫寧國宜川昌邑涿縣肅村王莊鉅鹿等四十七處拒毒會試用成效卓著戒除者已指不勝數收到各處謝函證明書△前曾逐日在津各報披露每付僅收回藥本現大洋一元△本堂爲輔助拒毒起見如蒙各省縣鎮拒毒會函購者價目尤格外克己以普濟世之心外埠函購加郵費大洋分△不通郵兌處藥資及郵費可用郵票一百十三分已代六十遠年月以上精廣告售假藥騙錢害人者所甚倫比是以本堂印有（功效證明錄）此廣告剪下附郵票二分寄至本堂即奉上一份　奉天醫奉報館

天津西馬路宣講所前八十號峻芝堂馮家藥店謹啓

德國彼得氏新發明強精補腎返老還童

雄殖靈

雄者。（雄）雄壯也。又男性也。殖者。（殖）生殖也。顧名思義（雄殖靈）能使男性雄壯生殖能力加增

▲普通男子服此藥七天精壯無比

▲七十老翁服此藥七天返老還少

（功效）強固腎臟　增益骨髓　增加食慾　壯健四肢　滋養　加添　精液　生育

每瓶現洋兩元

東三省總經理　營口華孚行

分售處　各埠藥房

記念改元贈獎出售

記念昭和改元

味の素

—普遍宣傳特表酬謝—

特大罐贈獎出售

今値日本年號改元昭和、庶政維新。伏冀履祉綏和。財祺暢達。爲頌無量。敬啓者敝號夙承　眷顧。級感殊深。此次揀選特大罐貨。贈獎出售。得獎爲數極多。敬祈　台閱左列規章。特別襄助。加倍惠購。是爲至禱。

出售規章

一、數　量　味の素特大罐……………六萬罐

注意　此特大罐開蓋處、均貼印「改元記念出售特大罐」字樣以爲標記。

一、地　域　日本內地、臺灣、朝鮮、滿州、及樺太。

一、出售日期　民國拾六年陽四月壹日起、至所定總數賣完、立時截止

一、交換規定　特別獎品交換券。均裝入罐內、開罐時、請特別注意。

一、交換期限　自民國拾六年陽四月壹日起至民國拾七年陽六月底止。

一、獎　品

普通獎品

香肥皂二塊一份…………六萬份

每購大罐一個、即贈香肥皂一份、一無遺漏。

特別獎品（對出售總數）

頭等　面額日金拾圓整（債票）　參百份

貳等　面額日金五圓整（債票）　七千份

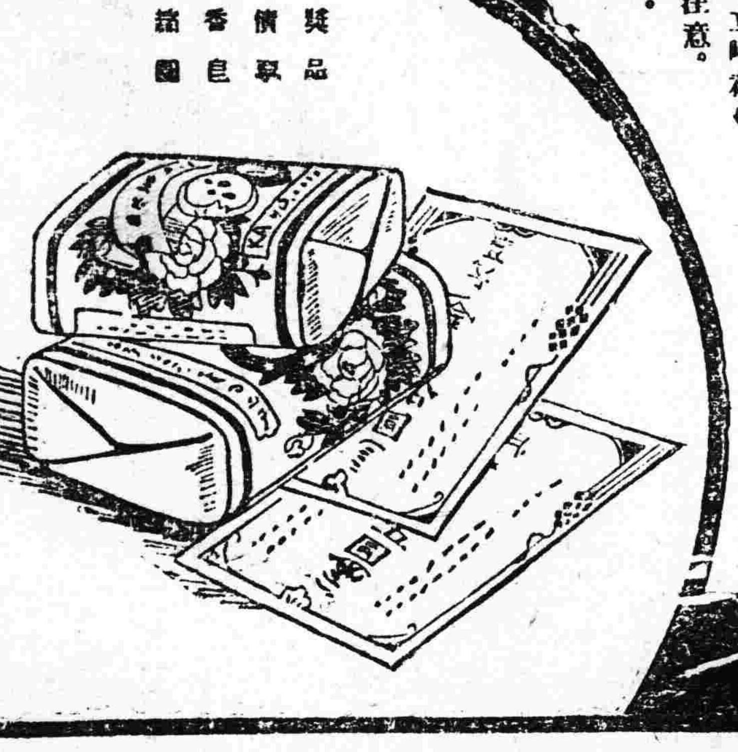

獎品　債票　香皂　圖譜

味の素本舖

鈴木商店

日本東京橋區南傳馬町壹丁目

歐美生乳藥

此藥善行氣血力通乳管能使乳腺暢達乳汁濃厚有力無論老少或在產期之內乳管閉塞不通或乳汁雖有而不足或因氣火而減少者服此藥一瓶後乳汁湧湧而來定能增長八倍之多百服百驗凡缺乳者請服一瓶方知言之不謬也（定價每瓶現洋一元二角）

總發行所　奉天城內鐘鼓樓南路東　歐美大藥房　亞洲大藥房　此西號分

電報掛號二四五〇

中國電話二〇六號
日本電話七九〇一號

啓新　唐山馬牌洋灰

廣經泰西先進各國專門化驗所化驗及格、發給證書、並經全國各鐵路、各船塢碼頭、各礦廠、等所重要工程、以及津滬各國工部局購用有年、無不交口稱讚、足見本公司洋灰、成色優美無匹、本公司並造各種花磚、大小舖地紅磚、各種房脊瓦、脊瓦、洋灰溝管、中桿等等、貨品繁多、不及備載、如蒙賜顧、請到本所、或各埠分銷處、接洽無任歡迎、

奉天小西關大什街北路東　啓新洋灰股分有限公司東部標批發所謹啓

奉天德慶增藥店

本號向在奉大小北關百有餘載批發各種藥材以及飲片丸散膏丹一應俱全久爲中外所贊美茲爲便利顧主起見特由工業區二馬路南胡同新平康街設立分號一處凡批發零售各種藥材概與老號同一不二精益求精以希推廣並聘到官取醫士王峻芝在敝分號應症妙手回春尤爲各界所嘉許並兼採運安徽浙杭各種名山茗茶如毛峰壽眉龍井白毫及加花香片等等莫不物美價廉有口皆碑務希各界抱病諸君無論陳疾新憂一經醫藥均可立起沉疴凡有陸羽愛茗諸君採購嘗試更如芻豢之悅口倘邀光臨無任歡迎恐未週知特此聲明

中國電話二百九十二號本主人啓